DEN NORSKE KYRKJA
Hesby sokneråd

Møteinnkalling
Hesby sokneråd

Møtedato:	25.03.2025 kl. 17:00
Møtestad:	Sjernarøytunet
Arkivsak:	23/04542

Felles soknerådsmøte for Hesby. Sjernarøy og Talgje

Saksliste

Møteinnkalling

Saksliste Hesby sokneråd 25.03.2025 3

Godkjenning av innkalling og saksliste

16/25 Godkjenning av innkalling og sakliste 4

Godkjenning av protokoll

17/25 Endeleg godkjenning av referat frå førre møte. 5

Saksframlegg til handsaming

18/25 Møtepunkt mellom tilsette for kyrkjeleg undervisning, diakoni og sokneråd. 19

19/25 Samarbeidsform mellom sokna. 20

20/25 Etiske retningslinjer for barne - og ungdomsarbeidet i soknet. 21

21/25 Innspel til handlings - og økonomiplanen for 2026 - 2029 29

22/25 Ang. stillingar 87

23/25 Drøfting av omstillingskravet frå kommunen til Stavanger krk fellesråd. 95

24/25 Planar for gjenopninga hausten 2025 98

Orienteringssaker

25/25 Orienteringssaker 102

Eventuelt

DEN NORSKE KYRKJA

Hesby sokneråd

Sakliste
Hesby sokneråd

Møtedato: 25.03.2025 kl. 17:15

Møtestad: Sjernarøytunet

Arkivsak: 23/04542

I dette møte er alle invitert inkludert alle varamedlemmene. Dei tilsette er også med.
Møte startar med middag.

SAKLISTE		
Godkjenning av innkalling og sakliste		
16/25	23/04591-17	Godkjenning av innkalling og sakliste
Godkjenning av protokoll		
17/25	23/04592-15	Endeleg godkjenning av referat frå førre møte.
Saksframlegg til handsaming		
18/25	25/00400-5	Møtepunkt mellom tilsette for kyrkjeleg undervisning, diakoni og sokneråd.
19/25	23/04599-11	Samarbeidsform mellom sokna.
20/25	25/00400-4	Etiske retningslinjer for barne - og ungdomsarbeidet i soknet.
21/25	24/00441-5	Innspel til handlings - og økonomiplanen for 2026 - 2029
22/25	25/00400-3	Ang. stillingar
23/25	23/04594-19	Drøfting av omstillingskravet frå kommunen til Stavanger krk fellesråd.
24/25	23/04600-21	Planar for gjenopninga hausten 2025
Orienteringssaker		
25/25	23/04595-17	Orienteringssaker
Eventuelt		

Finnøy , 18.03.2025

Tor Øyvind Skeiseid
leiar

Heidi Bø Sangedal
møtesekretær

DEN NORSKE KYRKJA
Hesby sokneråd

Sakshandsamar	Arkivkode	Arkivsak	Ugradert
Heidi Bø Sangedal	411	23/04591-17	

Saksnummer	Råd/utval	Møtedato
16/25	Hesby sokneråd	25.03.2025

Godkjenning av innkalling og sakliste

Saksorientering

Innkalling og sakliste vert sendt ut til medlem og varamedlem om lag ei veke før møtestart.
Saklista er også innom AU før utsending.

Forslag til vedtak

Innkalling og sakliste vert godkjent slik den ligg føre.

DEN NORSKE KYRKJA
Hesby sokneråd

Sakshandsamar	Arkivkode	Arkivsak	Ugradert
Heidi Bø Sangedal	411	23/04592-15	

Saksnummer	Råd/utval	Møtedato
17/25	Hesby sokneråd	25.03.2025

Endeleg godkjenning av referat frå førre møte.

Vedlegg:
~ 23_04542-28 Protokoll Hesby sokneråd 28.01.2025 358795_2_0

Saksorientering
Referatet frå førre møte vart sendt ut til dei frammøtte for gjennomlesing og tilbakemelding, evt. endringar er tekne med i referatet som ligg ved.

Forslag til vedtak
Endeleg referat frå førre møte vert godkjent slik det ligg føre.

DEN NORSKE KYRKJA

Hesby sokneråd

Møteprotokoll
Hesby sokneråd

Møtedato:	28.01.2025 kl. 16:30
Møtestad:	Kyrkjekontoret, Hagatunet 4
Arkivsak:	23/04542
Til stades:	Tor Øyvind Skeiseid, Solfrid Sevheim Haga, Brit Leikvoll Børresen Idsøe, Odd Birger Bleie, Terje Engstrøm
Frammøtte varamedlemer:	Olav Reilstad, Anna Lauvsnes
Forfall:	Heidi Kristin Urtegård, Dorrit Vignes, Ina Oline Halleland
Andre:	
Protokollførar:	Heidi Bø Sangedal

SAKSLISTE		Side
Godkjenning av innkalling og sakliste		
1/25	Godkjenning av innkalling og sakliste	2
Godkjenning av protokoll		
2/25	Endeleg godkjenning av referat frå førre møte.	3
Saker til behandling		
3/25	Val av leiar og nestleiar	3
4/25	Godkjenning av møteplan for hausten 2025	4
5/25	Godkjenning av gudstenesteplan for hausten 2025	4
6/25	Godkjenning av offerliste for hausten 2025	5
7/25	Fastsetting av dato for årsmøte	6
8/25	Førebels rekneskap for 2024 og godkjenning av budsjett for 2025	7
9/25	Misjonsprosjektet	7
10/25	Informasjon om økonomi frå Fellesrådet	8
11/25	Innspel til utlysing av kyrkjetenarstilling	9
12/25	Tomatfestivalhelga - alternativ til å arrangere konsert.	10
13/25	Gjenopning av Hesby kyrkje	10
14/25	Engasjement, innhald og rekruttering i høve gudstenester - samtalesak.	11

Orienteringssaker		
15/25	Orienteringssaker	12
Eventuelt		

Finnøy 18.03.2025

Tor Øyvind Skeiseid
Leiar

Heidi Bø Sangedal
Sekretær

Opning ved Terje Joh. 5. 1-15

I starten av møtet ros frå soknerådsleiar til involverte for god gudsteneste på Bethel førre sundag.

Godkjenning av innkalling og saksliste

1/25 Godkjenning av innkalling og sakliste

Behandlet av	Møtedato	Saknr
1 Hesby sokneråd	28.01.2025	1/25

Saksorientering
Innkalling og sakliste er sendt ut til medlemmene om lag ei veke i forkant av møtet. Dei fleste sakene har også vore innom AU i forkant.

Vedtak

Innkalling og sakliste er godkjent slik den ligg føre med ei endring av rekkefølge på sakene sak 13/25 før 12/25

[Lagre vedtak]

Godkjenning av protokoll

2/25 Endeleg godkjenning av referat frå førre møte.

Behandlet av	Møtedato	Saknr
1 Hesby sokneråd	28.01.2025	2/25

Saksorientering
Referat frå førre møte er sendt ut til dei frammøtte tidlegare. Evt merknader er tekne med i det endelege referatet som ligg ved.

Vedtak

Referat frå førre møte er endeleg godkjent slik det ligg føre.

[Lagre vedtak]

Saker til behandling

3/25 Val av leiar og nestleiar

Behandlet av	Møtedato	Saknr
1 Hesby sokneråd	28.01.2025	3/25

Møtehandsaming

Tor Øyvind Skeiseid tek gjenval som leiar. Heidi Kristin Urtegård ønsker avløysing som nestleiar. Brit Leikvoll Børresen Idsøe seier seg villig til å vere nestleiar. Det blir gjort skriftleg val først på leiar, deretter nestleiar.

Vedtak

Til leiar er Tor Øyvind Skeiseid valt med 7 av 7 stemmer. Til nestleiar er Brit Leikvoll Børresen Idsøe valt med 7 av 7 stemmer.

[Lagre vedtak]

4/25 Godkjenning av møteplan for hausten 2025

Behandlet av	Møtedato	Saknr
1 Hesby sokneråd	28.01.2025	4/25

Saksorientering
Det er lagt opp til to møter i haust. Det eine i september og det andre i november. Rådet kan velge å ha andre møter i tillegg, då litt meir arbeidsmøter uten formell innkalling og protokollføring. Forslaget er at Hesby har sine møter fortsatt på tysdagar kl 1630 – 1830 på følgande datoar: 16. sept. og 18. nov. (Talgje 10.sept. og 19. nov., Sjernarøy 23. sept. og 25. nov.)

Vedtak

Møteplanen er godkjent slik den ligg føre.

[Lagre vedtak]

5/25 Godkjenning av gudstenesteplan for hausten 2025

Behandlet av	Møtedato	Saknr

1 Hesby sokneråd	28.01.2025	5/25

Saksorientering
Gudstenesteplanen ligg vedlagt. Det er planlagt med gudstenester omlag annankvar sundag. Fram til 19. okt.er gudstenestene på Bethel, gjenopningsgudstenesten er lagt til 19. okt. med to gudstenester denne dagen. Grunna evt arrangement med historisk spel og jubileumshelg for prostiet er det ikkje lagt opp til gudsteneste 9. nov, denne blir 2. nov. som er Allehelgensdag. Det er i tillegg lagt opp til hausttakkefest, konfirmasjonsjubileum og speidargudsteneste. Alle desse kjem medan me er på Bethel, me kan i møtet drøfte om noko bør utsetjast til kyrkja er open.

Vedtak

Gudstenesteplanen er godkjent med dei datoane som var i planen. Når det gjeld speidargudstenesten vil ein gå i dialog med speiderane å høyre kva for ein dag som passar best anten 12. okt., 19. okt. eller 7. des.
Konfirmantjubileum for 50 årskonfirmantar er gjerne meir naturleg å ha i kyrkja, me går i dialog med dei aktuelle jubilantane og finn ein egna dag.

[Lagre vedtak]

6/25 Godkjenning av offerliste for hausten 2025

Behandlet av	Møtedato	Saknr
1 Hesby sokneråd	28.01.2025	6/25

Saksorientering
Takkofferlista er laga med utgangspunkt i tidlegare tildelingar. Sjå gudstenestelista i førre sak. Andre offersøknadar er lagt ved ein kan velge å bytte ut nokre med desse. Ein bør sikra at misjonsprosjektet har om lag 6 ofringar i året. Misjonsprosjektet får tildeling i to gudstenester 19. okt og i to på julafta, dette betyr totalt 8 ofringar i 2025, kan hende bytte ut den eine i november med eit anna formål. Det er f,eks, ikkje gitt til Normisjon i 2025, ei heller nokon av dei som, har søkt spesielt om midler. Kyrkjelydsarbeidet har og om lag 6 ofringar årleg. Dei andre lokale offerformåla er tilgodesett med ei ofring kvar gjennom året. Til sist får nokre organisasjonar ei fast ofring årleg.

Forslag til vedtak

Offerlista vert godkjent slik den ligg føre med evt justeringar som kjem i møtet.

Vedtak

Offerlista er godkjent med følgande endringar: 19. okt.- offer til kyrkjelydsarbeidet. Administrasjonen får fullmakt til å fordele offer til Speiderane, Normisjon og Misjonsprosjektet.

[Lagre vedtak]

7/25 Fastsetting av dato for årsmøte

Behandlet av	Møtedato	Saknr
1 Hesby sokneråd	28.01.2025	7/25

Saksorientering
Årsmøte er eit ope møte for kyrkjelyden kor årsmeldinga for 2024 blir lagt fram, i lag med rekneskap for 2024. Dette er som ei orientering til kyrkjelyden. Årsmøte kan haldast sjølv om rekneskapen ikkje er formelt godkjent eller revidert. Årsrapporten blir laga med utgangspunkt i førre årsrapport. Manuset blir sendt ut til sokneråd før den blir lagt fram for kyrkjelyden.
Det er forslag om å ha årsmøte etter gudstenesten enten 23. februar eller 9. mars. Den første er i starten av vinterferien, den andre er etter ein gudsteneste med utdeling til 4 og 5 åringane. Den første kan ikkje dagleg leiar vere til stades på, den siste kan ikkje leiar vere til stades på, nestleiar kan legge fram årsrapport. Me finn i møtet fram til ein eigna dag og måte å gjere dette på.

Vedtak

Årsmøtet vert halde på Bethel 9. mars kl 1230 – Brit og Heidi Bø Sangedal leiar denne delen. Informasjon er gjenopninga til hausten. Restaureringsarbeidet. Det er ønskeleg at Øyposten skriv om soknet sitt arbeid. Årsrapport blir lagt ut på finnoykyrkja.no

[Lagre vedtak]

8/25 Førebels rekneskap for 2024 og godkjenning av budsjett for 2025

Behandlet av	Møtedato	Saknr
1 Hesby sokneråd	28.01.2025	8/25

Saksorientering
Rekneskapen for 2024 ligg ved her. Denne er ikkje revidert og det kan bli enkelte justeringar. Førebels syner denne eit overskot i soknet på kr. 53 406,- Av desse er kr 15 300,- gjevarteneste til det felles trusopplæringsarbeidet, 19 566,- er eit overskot til Open hall (grunna kommunal støtte), Alphaarbeidet får støtte frå K- stud og har eit overskot på kr 3760,- og kyrkjelyden har overskot på kr 13000,- Disponering av resultat blir gjort i eit seinare møte. Pr. 010125 er det om lag kr 355 000,- på konto for Hesby sokn.
Det er laga eit forslag til budsjett for 2025 med utgangspunkt i førre års rekneskap. Når det gjeld investering er det lagt inn ein estimert kostnad for innkjøp av piano, her er og teke med ein søknad til SR – bankstiftelsen til hausten. eller liknande til sponsing av nytt piano. Me kan i budsjettet ta høgde for kostnadar knytta til gjenopninga og medarbeidarfest med meir til hausten. Tal for dette må drøftast i møtet.

Vedtak

Førebels rekneskap for 2024 er teke til orientering og budsjett for 2025 er vedteke slik det ligg føre. Ein vil i eit seinare møte disponere resultatet for 2024 og då sikre ein pott til gjenopningsmarkeringar til hausten.

[Lagre vedtak]

9/25 Misjonsprosjektet

Behandlet av	Møtedato	Saknr
1 Hesby sokneråd	28.01.2025	9/25

Saksorientering
Me vil fastsetje ein ny periode for misjonsprosjektet frå 1. jan. 2026
Det noverande prosjektet Iraqw Language and Culture Trust og andre lokale prosjekt for Finnøy – Colombiaprosjektet, Cochabambabarn og Med hjerte for India evt andre forslag som kjem fram i møtet, får i tillegg brev frå oss om dette. I tillegg vil me skrive om det på heimesida og på facebook, samt kunngjering på gudstenestene eit par gonger. Forslaget er at brevet går ut til dei aktuelle innan 12. februar med søknadsfrist 1. mai, så sørgar ein for vedtak om tildeling i maimøtet.

Forslag til vedtak

Soknerådet delegere mynde til 1 – 2 soknerådsmedlem i lag med dagelg leiar å jobbe fram det som er bestemt i møtet. Vedtak om tildeling blir gjort i soknerådsmøtet 27. mai – 2025.

Vedtak

Solfrid, Tor Øyvind og dagleg leiar lagar tekst og brev som blir sendt ut i løpet av februar. Fokus: Evangelisering – bistand – lokal forankring.

[Lagre vedtak]

10/25 Informasjon om økonomi frå Fellesrådet

Behandlet av	Møtedato	Saknr
1 Hesby sokneråd	28.01.2025	10/25

Saksorientering
Kyrkjeverge Rune Skagestad har sendt ut informasjon om økonomi framover. Sjå vedlegg. Dette er til orientering, men vel likevel å ha det som eiga sak for på denne måten og sikre at soknerådet kan ha dette med i vidare tenkning

Forslag til vedtak

Orienteringssak

Møtehandsaming

Vedtak

Informasjonen er teken til orientering.

[Lagre vedtak]

11/25 Innspel til utlysing av kyrkjetenarstilling

Behandlet av	Møtedato	Saknr
1 Hesby sokneråd	28.01.2025	11/25

Saksorientering
Kyrkjetenar Sissel Bleie slutta i sin stilling 1. sept. 2024 – det er tidlegare signalisert at me ikkje treng kyrkjetenar på Bethel, Det er også sagt at me skal lyse ut kyrkjetenarstillinga frå 1. okt. 2025 når Hesby kyrkje er ferdig restaurert. På bakgrunn av førre sak frå Fellesrådet, ser me at alle stillingar no skal vurderast administrativt av Fellesrådet før utlysing. Samstundes kom det eit brev frå HR avdelinga knytta til klokkarstillingane våre i nov. 2024 Dette er stila til Talgje sokneråd då det var aktuelt der, men gjeld generelt. Me har behov for ei klargjering frå HR kva dei tenker om stillingane våre her ute og vil be om dette til neste møte. Dagleg leiar vil gå i dialog med kyrkjevergen om dette. Målet er at det til fellesmøte i Sjernarøyane vil komme ei klargjering. Vedlagt er instruks og oppgåveoversikt ang. kyrkjetenarstillingen og litt oppgåvefordeling knytta til klokkar/kyrkjetenar. Dette til orientering. Soknerådet kan seie noko om kva dei tenker om dette.

Forslag til vedtak

Dagleg leiar tek innspel frå møtet med seg i vidare dialog med Fellesrådet.

Vedtak

Ønsker kyrkjetenarstilling i 20 – 25 % med tilsetting frå 1. sept. 2025

[Lagre vedtak]

12/25 Tomatfestivalhelga - alternativ til å arrangere konsert.

Behandlet av	Møtedato	Saknr
1 Hesby sokneråd	28.01.2025	12/25

Saksorientering
Me snakka i førre møte om at me ikkje skulle arrangere tomatfestivalkonsert dette året. Ideen om evt å ha stand inne på Bethel laurdag 16. aug. kom opp. Bethelstyret har sagt ja til å vere med. Viss det blir 1000årsfest, er også Ryfylke Livsgnist med. Me kan ha fokus på gjenopning, 900 årsmarkeringa lokalt med meir. Me veit i møtet meir om evt støtte til 1000årsmarkering osv. I møtet snakkar me meir om idear og gjennomføring.
Møtehandsaming

Det vil vere behov for 4 – 5 stk på stand gjennom dagen. Me snakka om å servere tomatsuppe. Inntekter på sal og evt årebasar eller liknande delast mellom Bethel og Hesby sokn.

Vedtak

Soknerådet i lag med Bethel har stand og evt eventer på Bethel laurdagen (16. aug) i tomatfestivalhelga.

[Lagre vedtak]

13/25 Gjenopning av Hesby kyrkje

Behandlet av	Møtedato	Saknr
1 Hesby sokneråd	28.01.2025	13/25

Saksorientering
Vedlagt er referat frå komitemøte 6. jan. 2025 Tor Øyvind orienterer i møtet.

Møtehandsaming

Soknet har fått innvilga kr 250 000,- frå Sparebanken Vest i høve at Ryfylke Livsgnist set opp førestillingar med 1000 årsspel i kyrkja i tidsrommet 3.-11.november 2025 med skuleforestillingar 6. og evt. 7. nov., samt 6 opne forestillingar.
Tor Øyvind orienterer elles om planar knytta til gjenopninga.

Vedtak

Soknerådet er positive og tek dette til orientering.

[Lagre vedtak]

14/25 Engasjement, innhald og rekruttering i høve gudstenester - samtalesak.

Behandlet av	Møtedato	Saknr
1 Hesby sokneråd	28.01.2025	14/25

Saksorientering
Tor Øyvind og Brit innleier i møtet og opnar for dialog. Minner om at me i maimøtet har gudstenesteliv og musikk som tema.

Vedtak

Samtalesak som munna ut i at me startar med dåpsvert. Brit får beskjed når det er dåp og enten stiller sjølv eller finn nokon til å vere der.

[Lagre vedtak]

Orienteringssaker

15/25 Orienteringssaker

Behandlet av	Møtedato	Saknr
1 Hesby sokneråd	28.01.2025	15/25

Saksorientering

Fasteaksjonen – tysdag 8. april frå kl 1700 – alle møter på Judaberg og går/køyrer frå dør til dør så langt dei kjem på om lag 2-3 timar. Dei som kan stilla med bil/vera til hjelp den ettermiddagen gjev beskjed til Terje. Tor Ø og Terje lagar eit opplegg på utsending mtp kor ein startar og kor ein går vidare.
Øyposten har sak om dette og me informerer på gudstenester, heimeside og facebook.

Referat frå diakoniutvalget

Referat frå trusopplæringsutvalget

Årsstatistikk til SSB 2024

Status restaureringsarbeidet i Hesby kyrkje og open dag mandag 3. febr. kl 1600 v/historielaget.

Finansieringsplan for nytt piano – omsnakka i sak 8/25

Samling mellom Fellesrådet og AU i sokneråda onsdag 19. mars kl 1800

Rådsleiarsamling for bispedøme laurdag 29. mars kl 1000 – 1600, Statens hus Heidi Urtegård deltek på vegne av soknet.

Info om felles møte i Sjernarøy 25. mars 2025

Vi syng jula inn evaluering – neste år i kyrkja laurdag 20.des. Linn Kristin og co organiserer.

Møtehandsaming

Sakene vert lagt fram anten munnleg eller til gjennomlesing i møtet. Siste referatet frå diakoniutvalet er lagt ved.

Vedtak

Sakene er tekne til orientering.

[Lagre vedtak]

13

DEN NORSKE KYRKJA
Hesby sokneråd

Sakshandsamar	Arkivkode	Arkivsak	Ugradert
Heidi Bø Sangedal	200	25/00400-5	

Saksnummer	Råd/utval	Møtedato
18/25	Hesby sokneråd	25.03.2025

Møtepunkt mellom tilsette for kyrkjeleg undervisning, diakoni og sokneråd.

Saksorientering

Reidun Bråtveit og Ingvild Angelskår Moen er med i møtet, dei deler frå litt av arbeidet og me opnar for ein dialog. Sjå årsmeldinga på finnoykyrkja.no

Forslag til vedtak

Samtalesak

DEN NORSKE KYRKJA
Hesby sokneråd

Sakshandsamar	Arkivkode	Arkivsak	Ugradert
Heidi Bø Sangedal	411	23/04599-11	

Saksnummer	Råd/utval	Møtedato
19/25	Hesby sokneråd	25.03.2025

Samarbeidsform mellom sokna.

Saksorientering

Me har tre sokneråd i Kyrkja i Finnøy – alle har felles administrasjon og presteskap. Det er 6 gudstenestestader. Kvart sokneråd har 5 møter i året. Dette året har me eit felles møte, her er også alle tilsette invitert til å vere med. Sokneråda har ein rullering med eit møtepunkt mellom dei tilsette og råda, denne gongen har møte fokus på kyrkjeleg undervisning og diakoni. I maimøtene er det musikklivet og kantorane som har fokus. Evt kan me samla alle gruppene til eit møte neste år? Råda har mange like saker som gjerne kan drøftast i plenum, slik som HØP for komande år, felles planar, stillingar, visjonstenkning osv. Desse sakene kan gjerne samlast til marsmøtet. Forslaget er at sokneråda i lag med dei tilsette har eit liknande møte som dette årleg på denne tida og at dei andre 4 møtene er i kvart sokn.

Forslag til vedtak

Samtalesak i møtet som evt munnar ut i at ein vedtek å ha eit felles møte i mars kvart år, evt på ulike stader i sokna våre.

DEN NORSKE KYRKJA
Hesby sokneråd

Sakshandsamar	Arkivkode	Arkivsak	Ugradert
Heidi Bø Sangedal	200	25/00400-4	

Saksnummer	Råd/utval	Møtedato
20/25	Hesby sokneråd	25.03.2025

Etiske retningslinjer for barne - og ungdomsarbeidet i soknet.

Vedlegg:
Forslag til etiske retningslinjer for sokna i Finnøy
Forslag til etiske retningslinjer sammendrag_med signering_sokna i Finnøy
Forslag til brosjyre Hesby Sjernarøy og Talgje sokn Seksuelle krenkelser 2022

Saksorientering

Vedlagt ligg utarbeida retningslinjer for barne – og ungdomsarbeidet. Retningslinjene skal godkjennast på ny i kvar soknerådsperiode. Brosjyren må oppdaterast med noverande aktuelle tilsette og soknerådsleierar. Vedtektene må ha ny dato for godkjenning.Språket bør også reviderast noko i etterkant.

Forslag til vedtak
Vedtektene vart fornya slik dei ligg føre, evt med omskriving til betre nynorsk.

Etiske retningslinjer for barne- og ungdomsarbeidet i Hesby, Sjernarøy og Talgje sokn.

1. Formål

Formålet med barne- og ungdomsarbeidet i sokna er å skape miljø der barn og unge kan bli kjent med og komme til tru på Jesus Kristus, få opplæring som kristne, finne venner og utvikle seg som menneske.

2. Lederskap

Som følge av kyrkja si ordning bør soknerådet forstås som leiarskap for soknet sitt virke. Soknerådene har gitt dagleg leiar mynde til å utøve dagleg forvaltning og leiing av soknets virke. Enkeltpersoner og grupper har som oftast ansvar for den daglege driften av aktivitetene.

Alle som deltek som vaksen- eller ungdomsleierar er forplikta til å følge etiske retningslinjer for barne- og ungdomsarbeidet når dei deltek i soknet sine aktiviteter.

Som leiar reknes dei som er definert leierar for gruppa eller medlem av styret i aktivitetsgruppa.

Alle undergrupper i barne- og ungdomsarbeidet skal ha ein ansvarleg hovudleiar over 18 år.

Informasjon

Dei etiske retningslinjene tas opp i soknerådet i starten av perioden, og i stab og med alle leierar knytta til barne- og ungdomsarbeidet ein gong i året. Ansvarleg for at dette blir gjort er henholdsvis soknerådsleiar, dagleg leiar og leiar for barne- og ungdomsarbeidet. Nye medarbeiderar innenfor BU-arbeidet, både lønna og frivillige, skal personleg bli gjort kjent med soknets etiske retningslinjer.

3. Trusgrunnlag

Hovudleierar og dei som har ansvar for ulike former for formidling av den kristne tru må sjøl bekjenne seg til denne. Kristne frå andre kyrkjesamfunn må respektere Den norske kyrkja sitt trusgrunnlag når dei deltek i soknet sitt arbeid.

4. Konkrete etiske retningslinjer.

A: Haldningar til deltakerane

Barne- og ungdomsarbeidet i soknet er ope for alle i kvar aktivitets målgruppe. Leierane har eit særskildt ansvar for å inkludere dei som møter opp i fellesskapet, og for å inspirere dei øvrege deltakerane til å ta vare på kvarandre.

Alle har krav på respekt for si eiga tru, bakgrunn og personlegheit.

B: Rus

Alle soknet sine aktiviteter for barn og unge skal vere rusfrie soner. Med dette forstår me at verken leierar eller detltakerar skal vere påvirka av eller at det ikkje skal inntas alkohol eller andre rusmidler på det området aktiviteten foregår.

C: Sjelesorg og veiledning

Sjelesorg er fortrulege samtalar om personlege og åndelege forhold mellom ein hjelper og ein som søker hjelp.

Det er ønskelig at barn og unge som deltek i soknet sitt arbeid skal ha eit tilbud om sjelesorg. Særleg gjeld dette alle som har leiaroppgåver. Primært er det diakonen, presten, trusopplærar eller spesielt kvalifiserte frivillige som skal stå for dette.
Som ein del av leiarrtreningen i soknet er det også ønskeleg at frivillige unge og vaksne leierar i barne- og ungdomsarbeidet får ein viss innføring i fortrulege samtalar og grunnleggende sjelesorg. Særleg gjeld dette i forhold til taushetsplikt, når ein bør be om hjelp fra meir kvalifiserte sjelesørgerar og om seksualitet og sjelesorg.

Når ein person betrur seg til ein leiar i barne- og ungdomsarbeidet, som ikkje har sjelesorgansvar, om psykiske problemer (som sjølmordstanker, depresjon, spiseforstyrrelser), seksuelle overgrep, rusmisbruk, vold eller andre større problemkomplekser, skal den vedkommende betrur seg til alltid ta kontakt med diakon, prest eller trusopplærar og vidare begrense seg sjøl til å lytte til den historien vedkommende har å fortelle.

Diakon, prest og trusopplærar som utøver sjelesorg i våre sokn, har taushetsplikt. For prestane gjeld det etter loven særlige taushetsbestemmelser, som også omfatter prestens medhjelperar.

Dersom vedkommende har blitt utsatt for noko kriminelt og etter loven gjeld som eit barn, har dei som får høyre det, plikt til å orientere barnevernet. I slike tilfeller skal alltid ien av soknets kvalifiserte sjelesørgerar tas med i prosessen. Veien til kontakt med barnevernet skal sjelesørgaren alltid gå saman med barnet.

Det skal aldri vere fysisk kontakt mellom ein som søker sjelesorg og den som hjelper. Unntatt er forbønn med håndspålegging. Under forbønn plasseres hendene på skulderpartiet eller på hodet. Men også her er tilbakeholdenhet å anbefale. Den som ber om sjelesorg sine behov skal alltid stå i sentrum.

D: Seksualitet
Den økte bevisstheten om seksualitet og seksuelle overgrep i vår tid, samt problematikkens alvorlege karakter, gjere det nødvendig å ha utførlige og presise retningslinjer på dette området.

Grunnlag
Hesby, Sjernarøy og Talgje sokn sitt barne- og ungdomarbeid skal vere ein stad der barn og unge kan vere trygge. Seksuell grenseoverskridande adferd, uønska seksuelle handlingar og seksuelle overgrep skal handterast profesjonelt, i samsvar med norsk lov, formell og uformell yrkesetikk for soknet sine ansatte (og frivillige?) og dei etiske retningslinjer for barne- og ungdomsarbeid.

Normer
Det skal ikkje forekomme nokon form for seksuell merksemd, fysisk eller verbal, mellom leierar og deltakerar i barne- og ungdomsarbeidet.

Leiar skal ikkje innleie kjærasteforhold til ein vesentlig yngre deltakar. Med vesentlig yngre meines ein aldersskilnad mellom leiar og deltaker på 3 år eller meir når deltakaren er 15 år eller yngre. Dersom eit slikt forhold oppstår, er det aktuelt at nærmaste leier tar initiativ til ein samtale. Leiaren plikter å rette seg etter aktuelle råd hvis han/ho ønsker å fortsette som leiar.

Seksuelt krenkande eller uanstendig adferd, uønska seksuelle handlingar og seksuell omgang er grove brot på norsk lov, allmenn etikk og soknet sine etiske retningslinjer.

Korleis handterer me ein anklage om seksuelle krenkelsar?
Dersom nokon mistenker eller har fått rapport om brot på desse reglane pliktar dei å orientere presten, diakonen, trusopplærar, dagleg leiar eller leiar av soknerådet.
Hesby, Sjernarøy og Talgje sokn har eit beredskapsteam som består av sokneprest, dagleg leiar og den aktuelle soknerådsleiar der varslinga gjeld. Dersom beredskapsteamet kun består av medlem av same kjønn på tidspunktet det meldes frå om seksuelle krenkelser, skal det umiddelbart suppleres med minst ein person av motsatt kjønn. Dette skal fortrinnsvis vere soknet sin diakon.

Beredskapsteamet skal umiddelbart:
- Kontakte fellesråd og bispedømmeråd for bistand
- Formidle informasjon om kontaktpersonordningen
- Kontakte politiet for fagleg rettleiing ved behov

Beredskapsteamet handterer saken videre etter retningslinjer utarbeida av Stavanger bispedømmeråd.

5. Ansvar

Sokneråd, ansatte og frivillige leierar skal alle arbeide for at undergrupper i barne- og ungdomsarbeidet blir trygge og gode fellesskap, der barn og unge kan trivast og utvikle seg som menneske og kristne.

Det er soknerådet som har ansvaret for utforming, opplæring i og handheving av dei etiske retningslinjene, og for eventuelle sanksjonar. Alle som har leierfunksjonar i barne- og ungdomsarbeidet i soknet skal orienterast om retningslinjene og må signere på at dei er gjort kjent med dei, slik at dei sjøl blir beskytta mot feilgrep og aktivitetane framstår som trygge og gode miljø for menneskeleg og kristen vekst.

Vedteke i Hesby, Sjernaøry og Talgje sokneråd hausten 2022

Etiske retningslinjer – samandrag

Formål
Formålet med barne- og ungdomsarbeidet i Hesby, Sjernarøy og Talgje sokn er å skape miljø der barn og unge kan bli kjent med og komme til tru på Jesus Kristus, få opplæring som kristne, finne venner og utvikle seg som menneske.

Som leiar skal eg:

- Følge dei etiske retningslinjene i soknet når eg deltek i soknet sine aktiviteter
- Ta vare på andre deltakerar i fellesskapet
- Vere med å sørge for at soknet sine aktiviteter er rusfrie soner
- I relasjon til andre:
    - Fortrinnsvis skjer samtalar på tomannshand
        - med deltakar og leiar av same kjønn
        - med åpen dør til rommet eller i en roligare del av fellesrom.
    - Samtalar på tomannshand bør skje før rosignal har gått
    - To leierar går saman på godnatt-runde/god morgon-runde ved overnatting
    - Unngå fysisk kontakt mellom den som søker samtale og den som hjelper. Unntak er forbønn med handspålegging. Under forbønn plasseres hendene på skulderpartiet eller på hodet. Men også her er tilbakeholdenhet å anbefale. Den som ber om sjelesorg sine behov skal alltid stå i sentrum.
- Ein er plikta til å melde frå om mistanke om eller faktiske brot på soknet sine etiske retningslinjer til presten, diakonen, trusopplærar, dagleg leiar eller leiar av soknerådet.
- Samtalar med deltakerar er å ansjå som taushetsbelagt

Eg har lese og forstått Hesby, Sjernarøy og Talgje sokn sine etiske retningslinjer, og plikter å følge desse når eg deltek i soknet sitt arbeid.

_____

Signatur

4.0 Varsel om seksuell krenkelse

4.1 Når me mottar ein anklage om krenkelsar, er det viktig å huske på:

- Lytt nøye, og bekreft det du høyrer. Ta vare på forteljinga.
- Ikkje driv eigen etterforskning eller gjer noko som kan øydelegge bevis for politiet.
- Ikkje gjer andre oppgåver enn det som ligg under ditt ansvarsområde.
- Forsøk å skape ein god relasjon til den som fortel om overgrepet, som vanlegvis er den utsatte sjøl (unngå å stille spørsmål ved vedkommendes truverd).
- Ikkje kontakt den som anklages på nokon som helst måte i startfasen.
- Ikkje bring den utsatte og den mistenkte saman i eit "meklingsmøte".
- Kontakt beredskapsteam.

Viss vedkomande er under 16 år
Dersom informasjon om krenkelser kjem fram i ein fortruleg samtale frå eit barn under 16 år, er det viktig å ikkje love hemmeleghald. Ein må la barnet få fortelje fritt, uten å stille for mange spørsmål, og prøve å finne ut om det har snakka med andre om dette tidlegare og eventuelt med kven. Ein skal også opplyse om at foreldrene vil bli informert, dersom det ikkje er grunn til å tru at foreldrene er involvert i saken. ***Etter samtalen, skriv ein ned det ein har høyrt så nøyaktig og ordrett som mulig, med tanke på ein eventuell straffesak.*** Viss ein mistenker at barn er utsett for seksuelle krenkelsar, bør fagpersonell stå for vidare undersøkingar.

Viss vedkomande er mellom 16 og 18 år
Dersom det blir formidla om krenking frå ein person mellom 16 og 18 år, treng man normalt samtykke frå personen for å gå vidare med informasjonen til foreldre eller soknet sitt beredskapsteam. Me kan tenke oss unntak der det er snakk om svært grove krenkingar. Uansett skal ein i slike tilfelle gjere vedkomande kjent med at saken vil bli meldt anonymt til soknet sitt beredskapsteam, for å få råd om kva som er rett å gjere.

Viss vedkomande er over 18 år
Me må ha samtykke frå vedkomande før me kan bringe informasjon vidare, men me må oppfordre til å gje oss det. Når den utsette er vaksen, vil vedkomande sjøl vere den viktigaste informasjonskjelda om saken i den vidare etterforskningen.

Når me har avslutta samtalen, og tatt kontakt med beredskapsteamet, er det dei som har ansvaret for den vidare oppfølgingen. Eventuell kontakt med foreldre er ein del av denne oppfølgingen.

For meir utfyllande informasjon, vil me anbefale å lese «Hva gjør vi når seksuelle grenser blir krenket?»; retningslinjer for forebygging og håndtering av seksuelle krenkelser i menighetene, fra Stavanger bispedømmeråd (http://www.kirken.no/stavanger)

Forebygging og handtering av seksuelle krenkelsar i Hesby, Sjernarøy og Talgje sokn.

I Den norske kyrkje er det null-toleranse for seksuelle overgrep, grenseoverskridande seksuell atferd eller annan form for trakassering av eit anna menneske. Likevel veit me at seksuelle krenkelsar skjer, også innanfor kyrkjelege miljø. Men det skal ikkje skje. Grenseoverskridande atferd og overgrep er brot på dei etiske reglane som gjeld for alle kyrkja sine medarbeiderar – ansatte, frivillige og tillitsvalgte.

Vedteke av Hesby, Sjernarøy og Talgje sokn, hausten 2022

1.1 Arrangement, tur og leir

Når soknet sine grupper drar på tur /overnatting med barn og unge, skal det være minst to vaksne leierar. Dersom det er deltakerar av begge kjønn, bør det normalt vere leierar av begge kjønn.

- Når sokna arrangerer tur/overnatting med barn og unge, bør det normalt vere minst to voksne ledere (over 18år)
- Det bør vere ein leiar pr.8 barn/ungdom.
- Leierar skal utvise varsemd når dei skal inn/ er inne på romma til deltakerane
- Veiledningsamtaler av personleg og følsom karakter skal vere kjent og forgå på egne samtalerom i nærleik av fellesrom. Slike samtaler bør ikkje foregå etter at rosignal har gått.
- Alle medarbeiderane skal vite at kyrkja har null-toleranse for seksuelle krenkelsar. Dersom det oppstår eit kjærasteforhold mellom for eksempel ungdomsleiar og konfirmant, må leiaroppgåva overtas av ein annan medarbeidar.

2.0 Korleis handterer me ein anklage om seksuelle krenkelsar?

2.1 Beredskapsteam

Hesby, Sjernarøy og Talgje sokn har eit beredskapsteam. Dette skal varslast umiddelbart ved anklage om seksuelle krenkelsar, forutsatt at me har tillating til det frå den som er krenka. Beredskapsteamet består i utgangspunktet av sokneprest, dagleg leiar og soknerådleiar i det soknet varslinga finn stad. Dersom beredskapsteamet kun består av medlem av same kjønn på tidspunktet då det meldes frå om seksuelle krenkelsar, skal det umiddelbart suppleres med minst éin person av motsatt kjønn. Dette skal fortrinnsvis vere soknet sin diakon.

Beredskapsteam i Hesby, Sjernarøy og Talgje sokn består pr 01.10.22 av:

Sokneprest Terje Engstrøm (Hesby sokn) tlf: 938 64 182 og Ola Aasland Vold tlf: 952 15 181 (Sjernarøy og Talgje)

Dagleg leiar Heidi Bø Sangedal tlf: 47010909

Soknerådsleierar: Dorrit Vignes (Hesby) tlf: 404 06 024, Kari Hidle (Sjernarøy) tlf: 992 96 973, Leif Kolnes (Talgje) tlf: 913 78 062

Beredskapsteamet skal umiddelbart:

- Kontakte politiet for fagleg rettleiing.
- Kontakte fellesråd og bispedømmeråd for bistand.
- Formidle informasjon om kontaktpersonordningen.

Ut i frå det kristne menneskesynet, har alle menneske lik verdi og krav på respekt for egen kropp og egne grenser. Me ønsker at Hesby, Sjernarøy og Talgje sokn skal vere ein trygg arena for alle menneske. Samtidig må me vere realistiske i forhold til at seksuelle krenkelsar kan forekomme, også i soknet sitt arbeid. Sokna ønsker derfor at ansatte, sokneråd og leierar i barne- og ungdomsarbeidet skal ha eit bevisst forhold til korleis me kan forebygge og handtere seksuelle krenkelsar.

1.0 Kva er ein seksuell krenkelse?

2.2 Definisjon

Seksuelle krenkelsar kan definerast som misbruk av rolle og makt, der eit menneske i ein sårbar situasjon blir utnytta istadenfor å bli beskytta. Det handlar om at ein person utnyttar sin stilling eller posisjon overfor ein som han/ho står i eit hjelpeforhold til, ved å opptre på ein seksualiserende måte eller ved å innleie eit seksuelt forhold til vedkommande. Med seksuelle krenkelsar meiner me heile spekteret av seksuelle grenseoverskridelsar, frå seksuell adferd til seksuell omgang.

2.3 Makt

For leierar på alle nivå, er det viktig å vere seg bevisst den makta ein har i kraft av rollen som leiar. I relasjonen mellom leiar og deltakar, har leiaren størst makt og derfor ansvar for å etterstrebe at den andres intimitetsgrense ikkje blir krenka.

2.4 Skadevirkningar

Me ser på mennesket som ein heilhet. Dette innebærer at eit menneske som blir krenka på det seksuelle området, kan få alvorlege problem både fysisk, psykisk, åndeleg eller sosialt.

3.0 Korleis kan me forebygge seksuelle krenkelsar?

Me ønsker å ha tydelege rammer rundt arbeidet som drives, og å ta opp temaer som sunn seksualitet og grensesetting.

3.1 Informasjon

Temaet seksuelle krenkelser tas opp i soknerådene i starten av perioden, og i stab og med alle leierar knyttet til barne- og ungdomsarbeidet éin gong i året. Ansvarleg for at dette blir gjort er henholdsvis SR - leiar, dagleg leiar og trusopplærar. Nye medarbeiderar innanfor barne- og ungdomsarbeidet, både lønna og frivillige, skal personleg bli gjort kjent med soknet sine retningslinjer for forebygging og handtering av seksuelle krenkelsar.

DEN NORSKE KYRKJA
Hesby sokneråd

Sakshandsamar	Arkivkode	Arkivsak	Ugradert
Heidi Bø Sangedal	111	24/00441-5	

Saksnummer	Råd/utval	Møtedato
21/25	Hesby sokneråd	25.03.2025

Innspel til handlings - og økonomiplanen for 2026 - 2029

Vedlegg:
Budsjettskriv 2025-for HØP 2026 til 2029
HØP 2025-2028 - oversendt Stavanger kommune-pr 14062024
HØP 2026 - 2029 Hesby
HØP 2026 - 2029 Talgje og Sjernarøy

Saksorientering
Vedlagt er ein oversikt over ønsker og prioriteringar som er omsnakka i sokna ang. innspel til handlings – og økonomiplanen for tidlegare år med oppfølging for 2026 – 2029

Forslag til vedtak
Innspel til handlings – og økonomiplanen for 2026 – 2029 vert prioritert i møte og vil bli sendt inn til Fellesrådet.

Den norske kirke
Stavanger kirkelige fellesråd
Kirkevergen

Stavanger kirkelige fellesråd, Postboks 201, 4001 STAVANGER
Gravplassjef Mari Varhaug
Hesby sokn, Heidi Bø Sangedal
Talgje sokn, Heidi Bø Sangedal
Sjernarøy sokn, Heidi Bø Sangedal
Rennesøy sokn, Jørn Eric Gabrielsen
Bekkefaret menighet, Sigurd Olav Lende
Domkirken og St. Petri menighet, Kamilla Eikeland Bergstrøm
Gausel menighet, Lisbeth Carina Oscar-Andersen
Hafrsfjord menighet, Eli Dorthea Taunton
Hillevåg menighet, Solveig Myklatun
Hinna menighet, Camilla Vilde Oscar Andersen
Hundvåg menighet, Solveig Bryngelsson
Kampen menighet, Tone Middelthon
Madlamark menighet, Jan Steinar Halås
St. Johannes menighet, Signe Wolden
Sunde menighet, Margrethe Stubhaug Svanes
Stokka menighet, Kari Arnøy
Tasta menighet, Silvia Slenes Andersen
Tjensvoll menighet, Frode Øvergård
Varden menighet, Bernt Sørbø
Vardeneset menighet, Torill Rosland

Dato	*Deres ref*	*Sid*	*Journal*	*Arkiv*	*Saksbehandler*
10.02.2025					Arne S. Mossige, 97688334

BUDSJETTARBEID 2026 - HANDLINGS- OG ØKONOMIPLAN (HØP) 2026-2029 FOR STAVANGER KIRKELIGE FELLESRÅD.

Vi har startet opp budsjettarbeidet for budsjettåret 2026, og virkningene både av kommunale kutt i 2020 og 2021 samt inneværende års omstillingskrav på 2,4 mill. vil prege budsjettarbeideti årene som ligger foran oss. Dette har sin sammenheng med kommunens mye omtalte anstrengte økonomi, som påvirker alle virksomheter som har sin økonomi knyttet til kommunens ulike tilskuddsordninger. Det kan videre være relevant samtidig å minne om at vi i årene 2022, 2023 og 2024 fikk tildelt volumøkninger til diakoni og byggvedlikehold.

Det budsjettarbeid som skal gjennomføres frem mot behandling i fellesrådet i mai 2025 omfatter også handlings- og økonomiplan (HØP) for perioden 2026-2029.

Budsjettforslaget skal behandles i Stavanger kirkelige fellesråd våren 2025 (7. mai 2025). Det er budsjettforslag fra kirkelig fellesråd som danner grunnlaget for hva kommunen utreder av midler til kirkelig virksomhet. Budsjettskrivet går til alle menigheter/sokn i fellesrådet, samt ledergruppen ved kirkevergekontoret.

Vanlig praksis er at det ved utarbeidelsen av årsbudsjett for kommende år, samt økonomiplanen for kommende fireårsperiode, tas utgangspunkt i vedtatt årsbudsjett for inneværende år, samt vedtatt økonomiplan for inneværende planperiode.

Adresse
Klubbgata 1
Postboks 201
4001 Stavanger

Telefon
51 84 04 00

Org.nr
NO 976 993 403

Vi er opptatt av å få med oss mest mulig av de behov som er relevante for budsjettforarbeidet. Det dreier seg ikke minst om behov for større bygningsmessige investeringer. Det vil eksempelvis være rehabiliteringer, større reparasjoner, ombygginger, universell utforming, forbedringer/endringer av funksjonalitet i bygning, nybygg, orgelsaker, høyttaleranlegg osv.

Videre er arbeidet med handlings- og økonomiplanen tidspunktet for å gjennomtenke, og å fremme eventuelle behov for volumøkninger eller nye stillinger. Volumøkninger kan f.eks. gjelde permanent økt behov for midler til vedlikehold, permanent tilpasning til økte energikostnader eller andre nødvendige tiltak av varig karakter.

På denne bakgrunn ber vi om innspill fra **alle** menighetsrådene/soknene i Stavanger, slik at vi kan få et så godt grunnlag for budsjettarbeidet som mulig. Innspill til HØP vedrørende gravplass vil for Stavanger sin del ivaretas og koordineres av gravplasssjef.

Vi ber om at svar på denne henvendelse gis så snart det er ferdig behandlet i den enkelte menighet/det enkelte sokn/gravplassektoren, og senest 30. mars 2025 (**men svært gjerne tidligere om mulig).**

Nye prosjekt som krever et betydelig forarbeid i form av kalkulasjoner, vurderinger, avklaringer rundt eiendomsforhold eller reguleringsbestemmelser vil nok kunne ha vansker med å bli med i den handlingsplan som legges fram for Stavanger kirkelige fellesråd 7. mai 2025. Slike saker vil en eventuelt kunne ha en grundig og ryddig saksbehandling på fram mot neste rullering av HØP-en.

De investeringer som allerede er vedtatt av Stavanger kommune, vil ligge til grunn for det arbeid som nå skal gjøres ved utarbeidelse av ny HØP for Stavanger kirkelige fellesråd. Arbeidet med de ulike prosjekt vil/bør skje i samarbeid med relevante fagpersoner i fellesrådsadministrasjonen. I en del tilfeller vil det også være behov for å ha drøftinger med relevante instanser i kommunen i forkant av endelig behandling.

Det innkomne materialet fra de forskjellige enheter vil bli satt opp i en prioritert rekkefølge, hvor det vil kunne bli aktuelt å foreta ny kostnadsberegning før tiltak kan plasseres inn i den øverste del av prioriteringslisten. Dette for å sikre at vi ikke innarbeider prosjekter med høy prioritet, som i etterkant viser seg å ha feil kostnadsramme.

Det skal på sikt også utarbeides en langtidsplan med 16 års tidshorisont, og de som helt konkret kjenner til tiltak eller prosjekter som vil være aktuelle for en slik svært langsiktig investeringsplan, kan spille disse inn i den prosess vi nå kjører for HØP 2026-2029.

Vi ber om at tiltak der menigheten selv (eller andre enheter) kan finne frem til et rimelig korrekt kostnadsnivå, faktisk også blir kostnadsberegnet før oversendelse til fellesrådet. Dersom en ønsker å drøfte sider ved de eventuelle prosjektene frem mot presentasjon, kan relevant saksbehandler ved fellesrådenes administrasjon kontaktes.

Det vil som for tidligere år være naturlig å understreke at kommunens økonomiske situasjon er preget av mange og store investeringsbehov, noe som vil ha betydning for hvor store økninger vår virksomhet vil kunne forvente å få på sine budsjetter. De budsjettvedtak, budsjettkutt, omstillingskrav og forskyvninger i investeringsprosjekter som kommunen vedtok i desember 2024, vil naturlig nok ha betydning for de ulike prosjekters prioritering/plassering i denne rullering av HØP. De signaler kommunen har gitt er tydelige på at man har en stram drifts- og investeringsøkonomi, og det vil derfor være viktig at alle gjør grundige vurderinger rundt **hvilke prosjekt man faktisk mener reflekterer reelle behov**, **og som er nødvendige for videre drift**.

Det er grunn til å ha nøkternhet i forhold til hvilke forventninger menigheter og gravlplasser kan ha i forhold til hvor mange prosjekt det er realistisk å forvente gjennomført i kommende år.

Vi vil minne om at det kun er beløpene for det første året **i kommunens HØP** som er bindende.

Forslagene som enhetene nå ønsker å fremme for kirkelig fellesråd ved rullering av HØP-en, bør/må være grundig vurdert opp mot hensiktsmessighet/nytte og ha en tydelig begrunnelse

for hvorfor nettopp dette tiltaket forsvarer å bli med inn i det forslag som skal oversendes til Stavanger kommune.

Tiltak som er meldt inn tidligere, og som ikke har kommet inn på de tidligere prioriterte investeringsoversikter, bes sendt inn på nytt dersom de fremdeles ansees for å være relevante prosjekt. Man trenger ikke fornye tekst og argumentasjon, men synliggjøre hvorvidt prosjektet fremdeles ønskes vurdert og innplassert i HØP.

De prosjekt som ble tildelt midler i Stavanger kommunes budsjettvedtak for 2025 i desember 2024 er:

- Domkirken 2025 kr. 9.500.000
- Hesby kirke - rehabilitering kr. 4.700.000
- Sørbø kirke - rehabilitering kr. 1.550.000
- Mulighetsstudie Krematorium kr. 2.000.000
- Gravlunder kr. 29.800.000
- Historiske bygg (Talgje) kr. 750.000

Til slutt vil det være naturlig å opplyse om at det fra Riksantikvaren er bevilget midler til flere av de verneverdige byggene i Rennesøy og Finnøy samt til Stavanger domkirke og Bispekapellet. Dette bidrar sammen med kommunale bevilgninger til gjennomføring av flere prosjekt som har blitt tilstandsvurdert og hvor det trenges utbedringer etter mange års vedlikeholdsetterslep.

Med vennlig hilsen

Arne Sigurd Mossige
Ass. kirkeverge/økonomisjef

Stavanger kirkelige fellesråd, Rune Skagestad
Stavanger kirkelige fellesråd, Elin Kras Myklebust
Stavanger kirkelige fellesråd, Owe Kjær
Stavanger kirkelige fellesråd, Mari Varhaug
Stavanger kirkelige fellesråd, Katrine Pedersen

Vedlagt til informasjon, saksfremlegg for Stavanger kirkelige fellesråds behandling av handlings- og økonomiplan (HØP) for 2025 til 2028.

STAVANGER KIRKELIGE FELLESRÅD

FORSLAG TIL BUDSJETT
Handlings- og økonomiplan
2025-2028
Investeringsbudsjett – Volumøkninger

Vedtatt av Stavanger kirkelige fellesråd – 24. april 2024

Gravplasser **Kirker**

Administrasjon

Innhold

1 INNLEDNING **2**
1.1 Kirkebygg 3
1.2 Gravplassmyndigheten 3
2 INVESTERINGSBEHOV **5**
2.1 Gjeldende investeringsplan 5
2.2 Administrasjonens forslag til investeringsplan for perioden 2025-2028 5
2.3 Administrasjonens forslag inndelt i ulike grupper 7
2.4 Kommentarer til administrasjonens forslag til investeringsplan 9
2.5 Kommentarer til renovering av Stavanger domkirke 31
3 OVERSIKT OVER INNMELDTE ØNSKER OG BEHOV, MEN SOM IKKE ER PRIORITERT **32**
4 VOLUMØKNINGER I DRIFTSBUDSJETTET 2025 – 2028 ..... **39**
4.1 Administrasjonens forslag til volumøkninger i driftsbudsjettet 2025-2028 39
4.2 Kommentarer til administrasjonens forslag til volumøkninger 39

1 INNLEDNING

I 2025 markerer vi at Stavanger domkirke, Stavanger bispedømme og Stavanger by er 900 år. Det er tre vitale og viktige institusjoner som jubilerer. Historisk har kirken vært en konstituerende og sentral aktør på mange viktige områder i byen. Vi tror og mener at den også nå og i tiden fremover trengs for å kunne være en god, nærværende og håpsbringende kirke.
Slik kirken har hatt ansvar for gravplassforvaltningen gjennom mange generasjoner vil fellesrådet også i møte med fremtiden ta dette ansvar på vegne av oss alle for å være en god og verdig gravferdsforvaltning.

Stavanger kirkelige fellesråds virksomhet omfatter vedlikehold og drift av 33 kirkebygg (inkl. kapell, menighetssenter mm.), 3 livssynsåpne gravkapell, 1 krematorium med livssynsåpent seremonirom, og 24 gravplasser med 8 driftsbygninger. Den totale bygningsmassen er grovt beregnet til ca. 34 700 m2. Videre omfatter virksomheten arbeidsgiveransvaret for de fleste av medarbeiderne i menighetene og alle medarbeiderne på gravplassene.

Fellesrådet har registrert over år at det tross relativ god finansiering fra Stavanger kommunes side og iherdig innsats fra medarbeidere er et etterslep på vedlikehold av byggene. I denne HØP-en har vi derfor valgt å fokusere på eksisterende bygg fremfor nybygg.

I Stavanger kirkelige fellesråd er det til sammen ca. 175 ansatte, i ulike stillingsstørrelser. Beregninger foretatt sentralt viser at hver ansatt genererer opp til 4 årsverk i frivillig innsats. Virksomheten består av mange engasjerte medarbeidere i alle aldersgrupper.

Det er trossamfunnsloven § 14 som regulerer kommunens økonomiske rolle knyttet til den kirkelige virksomheten. Kommunen bidrar med omkring 70 % av midlene til den kirkelige virksomheten i

Stavanger. Bevilgningen er en rammebevilgning på bakgrunn av budsjettforslag fra Stavanger kirkelige fellesråd. Fellesrådet tar avgjørelser om hvordan økonomien skal fordeles.

I tillegg finansieres en stor del av virksomheten i den lokale menighet av innsamlede midler i menighetene. Statens andel av utgiftene til den lokale kirken er for en stor del knyttet opp mot avlønning av prestene, ansatte i trosopplæringsarbeidet samt tilskudd til stillinger innen kirkelig undervisning og omsorgsarbeid (kateketer og diakoner). Disse statlige midlene blir bevilget via Stavanger bispedømmeråd.

Det er viktig for Stavanger kirkelige fellesråd å få fram at kirken i Stavanger er mangfoldig. Her finnes flotte byggverk, vakre gravplasser, mange gode og engasjerte medarbeidere, så vel ansatte som frivillige. Litt under 2 av 3 innbyggere i Stavanger, ca. 84 000, er medlemmer av Den norske kirke.

1.1 Kirkebygg

Kirkebyggene har en sentral plass i folks liv. Mange av kirkebyggene i Stavanger er praktbygg med kunstneriske utsmykkinger som viser det ypperste innen håndverk og byggeteknikk fra sin tid. De eldste kirkebyggene i Stavanger er 900 år gamle, og de yngste er rett over 20 år.
Fellesrådet er seg bevisst at en forvalter disse byggene både for menighetsbruk i dag og for fremtiden, samtidig som en ivaretar hensynet til kulturminnevern.
Det svært omfattende arbeidet med Stavanger domkirke går mot slutten. Kirken åpnes høsten 2024, og jubileet står for tur i 2025. Fortsatt er det arbeid som skal utføres i 2025. Arbeidet med det vakre bispekapellet som skal inkludere både universell adkomst til bygget og som også vil gi UU-toalett til domkirken, har høy prioritet fra kirkens side.
Det ble i 2022 startet renoveringsarbeider på Sørbø kirke og Hesby kirke. Dette arbeidet fortsetter også inn i 2025. Arbeidet med Talgje kirke pågår også. Disse arbeidene har fått en del statlig støtte fra riksantikvaren i tillegg til kommunens bevilgninger.
Fellesrådet jobber kontinuerlig med å skaffe midler til dette også fra statlig hold. Fellesrådet ser frem til at det store bevaringsprogrammet for verneverdige kirkebygg kommer i gang (antakelig fra 1.7.2024).
Pågående prosjekter vil en søke om statlig støtte til. I tidligere og i denne HØP-en ligger totalkostnader inne som søknad (inkl. mva.) til kommunen. Ved statlig støtte vil dette bety at en ikke trenger å benytte hele den kommunale bevilgningen fordi staten tar deler av kostnadssummen.
Fellesrådet har valgt, der prosjektene ikke alt er i gang eller der forfallet ikke er alt for stort, å utsette oppstart til 2025 -2026 for de kirkeprosjektene vi tror vil kunne bli omfattet av dette bevaringsprogrammet. Det er videre viktig å understreke at det også i mange andre og nyere kirkebygg er behov for større renoveringer og også funksjonsendringer.

1.2 Gravplassmyndigheten

Stavanger kirkelige fellesråd (SKF) har ansvar for forvaltning, drift /vedlikehold og utbygging av gravplasser, livsynsåpne seremonibygg, gravkapeller og Stavanger krematorium. Fellesrådet får bevilgningene fra Stavanger kommune (SK) etter budsjettforslag fra SKF. Kommunen skal sørge for at det er tilstrekkelig areal til gravplass og i samråd med SKF regulere slikt areal.
I hele Stavanger er det en desentralisert gravplass-struktur der kommunedelene har minst én egen gravplass. Tasta kommunedel er den eneste som mangler dette tilbudet. Avsatt areal til gravplassformål ble dessverre i siste rullering av kommuneplanens arealdel tatt ut av arealdelen. Det arbeides med å finne frem til alternativt areal som må tas inn i kommende rullering av kommuneplanens arealdel. Til sammen har kommunen 24 gravplasser.

Areal- og gravbehov.

På lang sikt er det en utfordring å sikre tilstrekkelig gravplassareal for å opprettholde en slik desentralisert gravplass-struktur. De sentrumsnære gravplassene har i liten grad mulighet til utvidelse. I et langsiktig

perspektiv vil en måtte vurdere arealer som i dag er avsatt til landbruk og som er en del av jordvernstrategien. Dette gjelder spesielt for Jåttå gravlund og Revheim gravlund.
Arbeidet med utvidelse av Hundvåg gravlund og Revheim gravlund pågår og blir videreført i 2025.

I kommunedelene Finnøy og Rennesøy har det pågått et større kartleggingsarbeid av utvidelsesbehov ved gravplassene. Vi vil i denne HØP-revisjonen spesielt løfte frem Askje og Talgje, siden vi anser dette som de gravplasser med færrest ledige graver. Og av dem spesielt Askje. Senere vil også Sjernarøy og Østhusvik vurderes nærmere.
Det er (både) på Askje og Talgje behov for både å sikre arealer, planarbeid og deretter opparbeidelse. Dette har etter vårt syn virkelig hast. På Askje blir det i 2024 en «nødutvidelse» i påvente av en større utvidelse.
Navnet minnelund i begge disse kommunedelene er også lagt inn i denne HØP-en.
SSB framskrivningen av antall døde for perioden 2020-2050 viser en økning på 43 prosent.
Det har vært en markant vekst i antall kremeringer ved Stavanger krematorium, fra 716 i 2021 til 897 i 2022 og videre til 966 i 2023. I dette tallet er også kremering av personer som bodde i nabokommunene inkludert.

2 INVESTERINGSBEHOV

2.1 Gjeldende investeringsplan

Under behandlingen av handlings- og økonomiplanen for perioden 2024-2027 i kommunestyret ble det gitt følgende rammer for investeringer i Stavanger kirkelige fellesråd (oppgitt i 1000 kr):

Vi vil legge til at den årlige tildeling på kr 1.000.000 til vedlikeholds- og rehabiliteringsoppgaver på Domkirken (de såkalte Domkirkemidlene), er tatt ut av budsjettet i perioden hvor totalrenovering av bygget gjennomføres. Det vil i løpet av 2024/2025 utarbeides forslag til hva fremtidige konsekvenser av renoveringen av Stavanger domkirke vil bli for fellesrådets drifts- og investeringsregnskap.

Kommunens vedtatte handlings- og økonomiplan (HØP) for 2024 til 2027

	Total prosjekt kostnad	Budsjett t.o.m. 2023	2024	2025	2026	2027
Stavanger kirkelige fellesråd						
Sørbø kirke – Rehabilitering	10 900	6 000	3 200	2 000	0	
Askje kirke (endres til Talgje kyrkje i 1. tertial 2024), Rehabilitering	3 500	0	3 500			
Hesby kirke – Rehabilitering	17 650	11 200	6 450	0	0	0
Domkirken – 2025	367 200	255 000	54 000	58 200	0	0
Gravlunder (generelt- kommunen samlet prosjektene)	34 350	8 880	13 200	12 270		
Nytt krematorium - prosjektutvikling	2 000	0	0		2 000	
Ventilasjonsanlegg - Utskifting kirker	8 400	3 060	4 000	1 340		
Sum Stavanger kirkelige fellesråd	**444 000**	**284 140**	**84 350**	**73 810**	**2 000**	**0**

2.2 Administrasjonens forslag til investeringsplan for perioden 2025-2028

Kodeforklaring:
SK = Stavanger kommune.
Forkortelsene i SK kolonnen betyr følgende:
BV = Stavanger kommune, Byggeprosjekt – Endret til Bymiljø og utbygging, Utbygging
BF = Stavanger kommune, Byggforvaltning – Endret til Bymiljø og utbygging, Eiendom
PV = Stavanger kommune, Park og vei - Endret til Bymiljø og utbygging, Idrett og utemiljø

ADMINISTRASJONENS FORSLAG TIL PLAN FOR PERIODEN 2025-2028

SKJEMA 1A : INVESTERINGER — VIRKSOMHET:STAVANGER KIRKELIGE FELLESRÅD

Prioritert rekkef.	Investering	Ansv	SK	Tot. kostn.	Bev. så langt	Ønsket tempoplan (tall i 1000 kr) 2025	2026	2027	2028
1	Hesby kyrkje rehabilitering	1192	BF	17 650	14 200	3 450	0	0	0
2	Sørbø kirke rehabilitering (årene 2022-2026)	1183	BF	10 900	5 200	3 200	2 500	0	0
3	Hundvåg gravplass, utvidelse	1354	PV	40 100	22 100	18 000	0	0	0
4	Talgje kyrkje	119X	BF	3 500	1 750	1 750	0	0	0
4 B	Askje kirke - Lynvernanlegg			1 200	0	1 200			
5	Utredning /forprosjekt - nytt krematorium	1370		2 000	0	2 000	0	0	0
6	Hinna kirke - Utbedring glassmaleri - Sparre	1050	BF	2 900	0	2 900	0	0	0
7	Oppgradering av mur rundt Kvekerkirkegården på Storhaug		PV	3 500	0	3 500	0	0	0
8	Utbedring elektrisk anlegg Tasta og Varden kirke	1100 1150	BF	8 800	0	4 400	4 400	0	0
9	Det grønne skiftet - Varmepumper - soltak	1200	BF	10 000	0	3 000	3 000	4 000	0
10	Det grønne skiftet - omlegg fra fossilt drevne til elektrifisering av maskinpark/kjøretøy - samt håndtering av sprøyteproblematikk	1300	PV	5 000	0	1 000	2 000	2 000	0
11	Navna minnelund på Hausken og Hesby gravplasseer	1380 1390	PV	4 000	0	2 000	2 000	0	0
12	Nytt kirkeskip i tilknytning til Hafrsfjordsenteret	1130	BV	52 500	2 000	2 000	42 000	6 500	0
13	Hausken kyrkje - kyrkjesenter - Forprosjekt / Avklaringsprosjekt	1182	BV	525	0	525	0	0	0
14	Talgje gravplass - utvidelse	1397	PV	41 000		1 500	1 500	38 000	
15	Sjernarøy kyrkjegard-Planarbeid og utvidelse av gravplassen	1394	PV	21 400	0	1 300	20 400	0	0
16	St. Petri kirke-behandling av fasader og tårn	1013	BF	14 500	0	0	10 000	4 500	0
17	St. Johannes kirke - Behandling fasader og tårn	1020	BF	2 650	0	0	2 650	0	0
18	Urnevegg Hetland gravplass	1350	PV	2 500	0	0	2 500	0	0
19	Gravplasser Stavanger-Verneplan	1300	PV	2 400	0	0	2 400	0	0
20	Askje gravplass - ordinær utvidelse (Hasteutvidelsen er ferdig)	1386	PV	33 000	0	0	0	2 600	30 400
21	Lagård gravlund, erverv av areal	1340	PV	?					
22	Revheim gravlund, erverv av areal	1330	PV	?					
23	Hundvåg gravlund, erverv av areal	1350	PV	?					
24	Jåttå gravplass - livssynsnøytralt seremonibygg	1370	BV	?					
25	Tasta kirke utbygging	1100	BF	?					
26	Hundvåg menighetssenter	1095	BV	?					
27	Sunde kirke-Ungdomslokale delvis egenfinansiert	1130	BV	?					
28	Nytt kirkesenter, Jåttå	1050	BV	?					
		Sum		280 025	45 250	51 725	95 350	57 600	30 400

EGEN OVERSIKT UTARBEIDET FOR STAVANGER DOMKIRKE

Prioritert rekkef.	Investering	Ansv	SK	Tot. kostn.	Bev. så langt	Ønsket tempoplan (tall i 1000 kr) 2025	2026	2027	2028
	Stavanger domkirke 2025	1010	BF	372 060	362 490	9 570	0	0	0
	Bispekapellet	1011	BF	17 500	0	8 750	8 750	0	
		Sum		389 560	362 490	18 320	8 750	0	0

2.3 Administrasjonens forslag inndelt i ulike grupper

Fellesrådet har etterspurt en presentasjon som tydelig grupperer investeringene etter type investering/formål. På kommende sider (pkt. 2.3) er samme investeringsoversikt som i pkt. 2.2, presentert med fargekoder.

	Gravplass - Seremonibygg, driftsbygg (nybygg/påbygg)	kr	2 000
	Gravplass - Prosjekt på gravplass (ikke bygg)	kr	152 900
	Kirkebygg - Rehabiliteringsprosjekter	kr	70 900
	Kirkebygg - Nybygg/Nyanlegg	kr	53 025
	SUM Gravplasser og kirkebygg	**kr**	**278 825**
	Stavanger Domkirke	**kr**	**389 560**
	TOTALT	**kr**	**668 385**

ADMINISTRASJONENS FORSLAG TIL PLAN FOR PERIODEN 2025-2028

SKJEMA 1A : INVESTERINGER VIRKSOMHET: STAVANGER KIRKELIGE FELLESRÅD

Prioritert rekkef.	Investering	Ansv	SK	Tot. kostn.	Bev. så langt	Ønsket tempoplan (tall i 1000 kr) 2025	2026	2027	2028
1	Hesby kyrkje rehabilitering	1192	BF	17 650	14 200	3 450	0	0	0
2	Sørbø kirke rehabilitering (årene 2022-2026)	1183	BF	10 900	5 200	3 200	2 500	0	0
3	Hundvåg gravplass, utvidelse	1354	PV	40 100	22 100	18 000	0	0	0
4	Talgje kyrkje	119X	BF	3 500	1 750	1 750	0	0	0
4 B	Askje kirke - Lynvernanlegg	118X	BF	1 200	0	1 200			
5	Utredning /forprosjekt - nytt krematorium	1370		2 000	0	2 000	0	0	0
6	Hinna kirke - Utbedring glassmaleri - Sparre	1050	BF	2 900	0	2 900	0	0	0
7	Oppgradering av mur rundt Kvekerkirkegården på Storhaug		PV	3 500	0	3 500	0	0	0
8	Utbedring elektrisk anlegg Tasta og Varden kirke	1100 1150	BF	8 800	0	4 400	4 400	0	0
9	Det grønne skiftet - Varmepumper - soltak	1200	BF	10 000	0	3 000	3 000	4 000	0
10	Det grønne skiftet - omlegg fra fossilt drevne til elektrifisering av maskinpark/kjøretøy - samt håndtering av sprøyteproblematikk	1300	PV	5 000	0	1 000	2 000	2 000	0
11	Navna minnelund på Hausken og Hesby gravplasseer	1380 1390	PV	4 000	0	2 000	2 000	0	0
12	Nytt kirkeskip i tilknytning til Hafrsfjordsenteret	1130	BV	52 500	2 000	2 000	42 000	6 500	0
13	Hausken kyrkje - kyrkjesenter - Forprosjekt / Avklaringsprosjekt	1182	BV	525	0	525	0	0	0
14	Talgje gravplass - utvidelse	1397	PV	41 000		1 500	1 500	38 000	0
15	Sjernarøy kyrkjegard-Planarbeid og utvidelse av gravplassen	1394	PV	21 400	0	1 300	20 400	0	
16	St. Petri kirke-behandling av fasader og tårn	1013	BF	14 500	0	0	10 000	4 500	0
17	St. Johannes kirke - Behandling fasader og tårn	1020	BF	2 650	0	0	2 650	0	0
18	Urnevegg Hetland gravplass	1350	PV	2 500	0	0	2 500	0	0
19	Gravplasser Stavanger-Verneplan	1300	PV	2 400	0	0	2 400	0	0
20	Askje gravplass - ordinær utvidelse (Hasteutvidelsen er ferdig)	1386	PV	33 000	0	0	0	2 600	30 400
21	Lagård gravlund, erverv av areal	1340	PV	?					
22	Revheim gravlund, erverv av areal	1330	PV	?					
23	Hundvåg gravlund, erverv av areal	1350	PV	?					
24	Jåttå gravplass - livssynsnøytralt seremonibygg	1370	BV	?					
25	Tasta kirke utbygging	1100	BF	?					
26	Hundvåg menighetssenter	1095	BV	?					
27	Sunde kirke - Ungdomslokale delvis egenfinansiert	1130	BV	?					
28	Nytt kirkesenter, Jåttå	1050	BV	?					
		Sum		280 025	45 250	51 725	95 350	57 600	30 400

EGEN OVERSIKT UTARBEIDET FOR STAVANGER DOMKIRKE

Prioritert rekkef.	Investering	Ansv	SK	Tot. kostn.	Bev. så langt	Ønsket tempoplan (tall i 1000 kr) 2025	2026	2027	2028
	Stavanger domkirke 2025	1010	BF	372 060	362 490	9 570	0	0	0
	Bispekapellet	1011	BF	17 500	0	8 750	8 750	0	
		Sum		389 560	362 490	18 320	8 750	0	0

2.4 Kommentarer til administrasjonens forslag til investeringsplan

Noen av budsjettpostene er korrigert i kostnadsanslag pga. endrede forutsetninger, samt prisjustering der det har vært naturlig. Det vil kunne komme justeringer av priser når Stavanger kommune har avklart hva de på generelt grunnlag selv vil legge til grunn for sine prosjekt. Andre budsjettposter har fått en endret plassering/prioritering i forslaget i forhold til gjeldende HØP, noe som fremgår av ovenstående skjema. Våre tall er basert på tall fra konsulenter, Stavanger kommune og egne beregninger gjort ut fra konkrete anbud på sammenlignbare prosjekter vi har erfaring fra i inneværende og foregående år.

Alle tall fra og med 2023 er medregnet merverdiavgift (mva) etter avtale med administrasjonen i Stavanger kommune. Videre er det tatt inn enkelte poster til slutt i skjemaet hvor behov er meldt inn, men hvor det ikke er grunnlag for å gi inn kostnadsanslag som er godt begrunnet. Videre er også prosjekt som er «nedprioritert» listet opp uten konkret kostnadsvurdering. Omfanget i våre budsjettforslag til kommunen er videre såpass omfattende at det er grunn til å regne med at flere tiltak vil bli skjøvet ut i tid, på lik linje med tidligere år.

Generelt om investeringsbehov for bygg i tidligere Rennesøy og Finnøy FR

På bakgrunn av gjennomførte tilstandsvurderinger av kirker med vernestatus som tidligere var en del av Finnøy kyrkjelege fellesråd (FKF) og Rennesøy kyrkjelege fellesråd (RKF), er det nå startet opp restaureringsarbeider i flere av de aktuelle byggene.
I løpet av 2020, 2021 og 2022 har vi etter søknad til Riksantikvaren fått tilskuddsmidler til utvalgte delprosjekt for de nevnte bygg. En forutsetning for tilskudd er at SKF supplerer med 40% av finansieringen av de konkrete prosjekt det er søkt om. SKF har fra Stavanger kommune fått på plass deler av finansieringen, og med det som bakgrunn er vi i gang med og fortsetter utførelsen og ferdigstilling av prosjektene i 2024 og 2025. Når det gjelder spesielt Hesby og Sørbø kirke, vil en restaurering / utbedring av skader kreve langt mer enn hittil tildelte tilskudd fra riksantikvaren, og vil naturlig bli videreført inn i HØP som investeringsprosjekter. Det betyr mye for prosjektene at bevilgninger som allerede er bevilget, fortsettes som en prosess frem til endelig resultat, uten opphold.

Vi har valgt å dele prosjektene i tre forskjellige prosjekt i HØP av praktiske årsaker med tanke på størrelsen på de forskjellige prosjektene.

- Hesby kirke kr. 17.650.000
- Sørbø kirke kr. 10.900.000
- Talgje kr. 3.500.000

1. Hesby kyrkje – rehabilitering

Kostnad: Kr 17.650.000

Hesby kirke er en langkirke i stein fra midten av 1200-tallet. Den står på vestsiden av Finnøy og har navnet etter gården Hesby.

I 1980 ble hele Hesby kirke, ute og inne, behandlet med en tett og hard sementslemming. I 1990 ble en tett plastmaling påført utenpå sementslemmingen, også på hele kirken ute og inne. Våre undersøkelser viser at behandlingen har vært skadelig for kirken. De tette overflatene medfører at fukt samles opp i de middelalderske murene og fører til forvitring av kalkmørtelen, samt skjemmende biologisk vekst ute. Det er derfor hevet over tvil at plastmalingen og sementslemmingen må fjernes så raskt som mulig for å hindre videre forfall. Ny overflatebehandling bør være tradisjonell kalkpuss og kalkhvitting, slik Riksantikvaren foreskriver for middelalderske steinkirker.

Det er også vesentlige skader på vindusomrammingen av jern som holder glassmaleriene mot øst i koret.

Øvrige tiltak som anbefales på kirken har begrenset omfang og kostnad, det er foreløpig i rapportene ikke beregnet kostnader til utbedringer av servicebygget eller eventuelle branntekniske forbedringer. Vi har derfor lagt til kostnader i prosjektet utover det som er medtatt i rapport.

For Hesby gjelder det utbedring av servicebygg/bårerom.

Tilstandsanalyse/rapporter (bygg og teknisk) viser kostnader for Hesby kirke samlet kr 16,2 mill.

Det anbefales at restaureringen strekkes over en periode på 3-4 år pga. behov for opptørking av murverket.

Det tillegges kostnader for servicebygg/bårerom kr 250 000,- eks. mva.

Disse tallene er justert for prisstigning og tillagt mva. Det er følgelig ikke umiddelbart samsvar med tallene i tabellene ovenfor (pkt. 2.2 – 2.3).

Restaureringen startet i 2021. Fjerning av sementpuss og utmeisling av fuger utvendig og innvendig i koret er utført og murarbeider med kalkmørtel startet våren 2022.

Det er bekreftet at det står mye fukt i veggene som fører til utfordringer med tørke/herdeprosess.

Det er behov for videre bevilgninger i 2025 for å fullføre restaureringen.

Hesby kyrkje en av kirkene som kommer inn under den nye tilskuddsordningen regulert gjennom den nye Forskrift om tilskudd til kulturhistorisk verdifulle kirkebygg. SKF vil naturlig søke tilskudd til renoveringen så snart det åpnes opp for dette. Tilskuddsordningen er per dato ikke fastsatt, men den vil stille krav til en egenandel fra kommunen.

2. Sørbø kirke – rehabilitering
Kostnad: Kr 10.900.000

Sørbø kirke er en langkirke i stein fra midt på 1100-tallet på Rennesøy.
Sørbø kirke har store problemer med saltforvitring innvendig, avskalling av puss utvendig og på skifertaket, som nå er 110 år gammelt og modent for utskifting. Gjennom de siste 20 år har man brukt store ressurser på å pusse og kalke kirken utvendig og innvendig i tråd med offentlige anbefalinger. Dette har vært gjort fordi kirken siden 1800-tallet har vært gjennom en rekke hard-hendte inngrep med sement som måtte «reverseres» for at ikke murverket over tid skal brytes ned.
Dessverre var det problemer med den nye, utvendige kalkpussingen nesten fra starten av for 20 år siden. Siden har det blitt flikket og reparert med bl.a. NHL (Natural Hydraulic Lime), spesielt på sørfasaden, uten at det har ført til nevneverdige forbedringer. Den nokså tykke pussen får fortsatt store avskallinger. Den er delvis så glatt i overflaten at ny kalking ikke fester, og det er skjemmende fargeforandringer og mye organisk vekst på fasadene. Årsaksforholdene er ikke klarlagt i detalj, men de er åpenbart knyttet til fuktproblemer og for tette overflater. En kan fastslå at store deler av pussen ikke er ordentlig karbonatisert, og det flere år etter at den ble påført, noe som er svært uvanlig. Derfor er pussen ømtålig for frost og kan bare delvis oppfylle funksjonen som holdbar og vedlikeholds-vennlig «værhud» i det harde klimaet ytterst på Rennesøy.
Det er foreløpig i rapportene ikke beregnet kostnader til utbedringer av servicebygget eller eventuelle branntekniske forbedringer.
Vi har derfor lagt til kostnader i prosjektet utover det som er medtatt i rapport. For Sørbø kirke gjelder det utbedring av servicebygg/bårerom og sprinkleranlegg.
Tilstandsanalyser/rapporter (bygg og teknisk) viser kostnader for Sørbø kirke samlet kr 8.550.000.
Det anbefales at restaureringen strekkes over en periode fra 2021-2026 pga. behov for overvåking underveis i prosessen.
Det tillegges kostnader for servicebygg/bårerom samt sprinkleranlegg, samlet kr 750 000,- eks. mva.
Samlet tilskudd fra Riksantikvar og Stavanger kommune i 2020/2021er på kr 1.000.000.
Totalkostnad for prosjekt.: kr 8.300.000 (kr 9.300.000 redusert med allerede bevilget kr 1.000.000).
Disse tallene er justert for prisstigning og tillagt mva. Det er følgelig ikke umiddelbart samsvar med tallene i tabellene ovenfor (pkt. 2.2 – 2.3).
Restaureringen startet i 2021 og fortsatte i 2022, 2023 og 2024. Fjerning av sementpuss og utmeisling av fuger utvendig i koret er utført og murarbeider med kalkmørtel startet våren 2022.
Det er behov for videre bevilgninger i 2025 for å fullføre restaureringen.

Totalrammen beholdes (med årlig prisjustering samt tillegg av mva), men beløp for 2024 ble økt på bekostning av etterfølgende år.
Årsaken er at det var ønskelig å fremskynde utbedring/utskift av yttertaket slik at en fikk kontroll på lekkasjer og konstaterte råteskader. Vi kunne på den måten også kunne dra nytte av allerede monterte stillas for murer.
Sørbø kyrkje er en av kirkene som kommer inn under den nye tilskuddsordningen regulert gjennom den nye Forskrift om tilskudd til kulturhistorisk verdifulle kirkebygg. SKF vil naturlig søke tilskudd til renoveringen så snart det åpnes opp for dette. Tilskuddsordningen er per dato ikke fastsatt, men den vil stille krav til en egenandel fra kommunen.

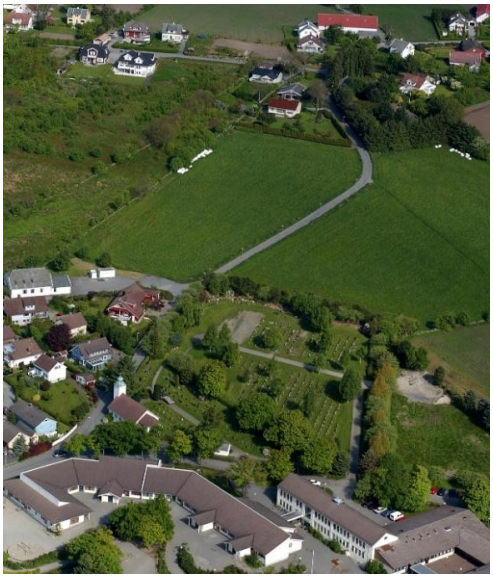

3. Hundvåg gravlund – Utvidelse
Kostnad: Kr 40.100.000

Bevilget så langt: kr 12.500.000
Påløpte kostnader pr. 01/24 kr 2.272.000
Foreslått innarbeidet i 1. tertial 2024: kr 13.836.000
Ny bevilgning 2025: kr 18.000.000

Kostnadsoverslaget er grovkalkulert av prosjektleder i Stavanger kommune.

Gravplasslovens §2 beskriver et lovpålagt ansvar for å besørge ledig gravkapasitet tilsvarende minst 3% av kommunens befolkning. Kommunene er tildelt ansvar for å utrede de kostnader som er knyttet til å oppfylle kravet i §2. Denne utvidelsen er ett av flere prosjekt som legger til rette for at dette krav frem i tid skal være ivaretatt.
I januar 2024 ble byggetegninger og anbudsdokumenter ferdigstilt for første byggetrinn av Hundvåg gravlund med oppdatert kalkyle. Utarbeidet prosjektkalkyle, prosjektledelse og byggeplassoppfølging overstiger ca. tre ganger avsatt budsjett. Hovedårsaken for budsjettoverskridelsen er behov for full masseutskifting av gravfelt i 2,8 meters dybde for doble graver. Videre er det ekstra utgifter knyttet til publikumstoalett med vaskemuligheter som ikke var medregnet i opprinnelig grovkalkyle.
Revidert kostnad forutsetter at Kommunaldirektørens anbefalinger blir vedtatt i 1. tertial 2024.
Prosjektets innhold:
Det godkjente skisseprosjektet gir en revidert disposisjonsplan for Hundvåg gravlund og viser en helhetsplan for anlegget med alle fremtidige byggetrinn. Byggetrinn 1 inneholder detaljerte løsninger for de nye kiste- og urnegravfeltene, for noen retningsbestemte kistegraver, seremoniplass, toalett- og vaskefasiliteter, interne gangveier, vegetasjon, inngjerding, møblering, sykkelparkering og utvidelse av eksisterende driftsavdeling. Byggetrinn 1 inneholder 1262 kistegraver, hvorav 102 er retningsbestemte kistegraver. Alt i dobbel dybde. Det er i tillegg 133 urnegraver med plass til 532 urner. Den planlagte høye andelen kistegraver kompenserer for svært dårlig omdanningsevne på kistegravfelt i eksisterende anlegg. Det etableres egen seremoniplass for retningsbestemte gravfelt.

4. Talgje kirke - rehabilitering
Kostnad: Kr 3.500.000

I HØP for 2024 ble det fra kommunen bevilget 3,5 mill. til Askje kirke. Ved en inkurie ble det gjort et navnebytte på denne posten fra Talgje kirke til Askje kirke. Bevilgningen skulle vært merket Talgje kirke. Dette vil etter samtale og avtale med administrasjonen i kommunen, søkes endret i første tertial i 2024 til Talgje kirke, som denne posten omhandler.

Talgje kyrkje
Det ble i 2021 utarbeidet en tilstandsanalyse på Talgje kirke. Denne avdekket at det var et behov for et større vedlikeholdsarbeid.
Istandsettingsarbeider
I årenes løp har frivillige i menigheten jevnlig vedlikehold fasader på kirken, og lagt ned et betydelig arbeide. Dette er svært verdifullt vedlikehold, men det har ikke omfattet en del bygningsdetaljer og andre forhold som nå krever oppmerksomhet. Først og fremst gjelder dette hjørnekvadre og vindusomramminger i kleberstein, enkelte lekkasjepunkter fra takene, opprydding på loftet – og ikke minst inneklimaet.
Mange fuger i kleberstein-partiene er åpne, løse eller laget med for sterke sementblandinger. Det er derfor et behov for å nennsomt meisle og erstatte med kalkmørtel, slik at dette ikke blir steder der mer fukt kan trenge inn i murene. Tilsvarende gjelder mindre lekkasjeproblemer ved skipstakets hjørner og i overgang kor/skip, som ses på kirkens loft som enkelte punkter med fuktinntrengning: I koret mot skipets gavl, ved takflatenes hjørner og i korets østgavl. Det er en del gamle skader på tak-troa(undertak) som må holdes under oppsikt, men som ikke kan eller behøver å utbedres før hele taket legges om, og tekkingen har ennå vesentlig restlevetid. Vindskiene må byttes ut med nye som slutter tettere, og beslag på overgang mellom kor-tak og skipets gavl må utbedres.
I tillegg til arbeider med fuger omkring kleberstein, flikking på puss ute og reparasjon av lekkasjepunkter på tak og opprydning på loft (se over), vil vi derfor anbefale et undersøkelsesprogram over ca. 3 år med fokus på de nevnte forholdene.

Tilstandsrapporter og kostnadsestimater viser kostnader for Talgje kyrkje samlet kr 3.500.000 inkl. mva. Det er innvilget tilskudd fra Riksantikvar samlet på kr 714.000 som vil redusere kommunens tilskudd tilsvarende. Pågående arbeid som innbefatter arbeidet knyttet opp mot tilskuddet fra RA, må være ferdigstilt innen starten av oktober 2024. Arbeidet ble i samråd med Stavanger kommune startet i begynnelsen av 2024, hensyntatt at det skal søkes endret fra Askje til Talgje i første tertial. Arbeidet vil avsluttes i 2025.

Talgje kyrkje er en av kirkene som kommer inn under den nye tilskuddsordningen regulert gjennom den nye Forskrift om tilskudd til kulturhistorisk verdifulle kirkebygg. SKF vil naturlig søke tilskudd til renoveringen så snart det åpnes opp for dette. Tilskuddsordningen er per dato ikke fastsatt, men den vil stille krav til en egenandel fra kommunen.

4B. Askje kirke - lynvernanlegg
Det ble gjennomført en større rehabilitering Askje kirke i 2023 / 24. I prosjektet var det også opprinnelig planlagt å montere lynvern anlegg på kirken. Imidlertid på grunn av økte kostnader til blant annet arkeologi og innkjøp av materiell, ville den totale budsjettrammen blitt overskredet med 1,2 mill hvis montering av lynvern anlegg skulle vært gjennomført. Prosjektledelsen ønsket i utgangspunktet å søke dette dekket i 1 tertial 2024, men dette ble avvist av kommuneledelsen. Arbeidet med lynvern anlegget er derfor foreløpig

stanset. Stavanger kommune har henstilt Stavanger kirkelig fellesråd om å legge dette inn i sin HØP innstilling til kommunen. Dette kommer senere enn fellesrådets HØP behandling, men er i tråd med fellerådsleder godkjenning, lagt inn som ett høyt prioritert prosjekt for 2025

5. Mulighetsstudie nytt krematorium

Kostnad: Kr 2.000.000

Status kapasitet
I 2023 ble det gjennomført 966 kremasjoner, mot 716 i 2021. Av disse 966, utgjorde 465 kremasjoner innbyggere fra Stavanger kommune, noe som tilsvarer 47% av antall døde i kommunen. SSBs framskrivning av antall døde tilsier en vekst mellom 2020 og 2050 på 43%. I tillegg må vi anta at kremasjonsprosenten vil øke i årene fremover, både i egen kommune og nabokommunene.
Bruken av navnet minnelund er økende noe som fører til at flere velger kremasjon. Navnet minnelund er plassbesparende og medfører mindre behov for areal, som er miljøvennlig og samfunnsøkonomisk. Utviklingen viser også at den yngre befolkningen er mer positiv til kremasjon.
Med dagens ovn og drift kan en kremere omkring 1000 kister i året, med fast kremering på lørdager kan en kremere omkring 1150 kister. Dette innebærer at vi sannsynligvis innen relativt få år må avvise kister fra andre kommuner, frem til vi får 2 ovner eller en ovn med større kapasitet.
Mulighetsstudie vil sette søkelys på:
Lokasjon:
Ser stor fordel av at krematoriet er i tilknytning til en gravplass, da dette trygger driften ved at ansatte på gravplassen kan bistå i driften på krematoriet ved behov.
Områdene vi ønsker å utrede er:

1. Eiganes gravlund

Steingata 70 og Steingata 72 er regulert til gravplassformål. Området, inkludert nåværende driftsbygg, er på ca. 2900 m2. På Eiganes har en mulighet til å bruke seremonirom på det gamle krematoriet og det er gode parkeringsmuligheter.

2. Jåttå gravlund

Jåttå gravlund vil kunne være et alternativ, men foreløpige undersøkelser viser at en trolig vil kreve grensejustering av tomten på ca. 2-3 dekar inn på LNF-område. Da vil en også ha plass til et livssynsåpent seremonibygg som fysisk er koplet til nytt krematoriet.

Romplanlegging:
Nytt bygg vil måtte inneholde blant annet tilstrekkelig rom for oppbevaring av kister (kjølerom), visningsrom ved kremasjon, mulighet for 2 ovner og driftsbygg for gravlund. Og tekniske rom.

Miljøbelastning:
Kartlegge reduksjonen av klimagassutslippene ved å velge en mer miljøvennlig ovn, for eksempel elektrisk ovn.

Kapasitetsvurderinger:
Beregning på fremtidsbehov for kremering av kister og antall ovner.

Tekniske løsninger:
Utredning av tekniske løsninger.

Ekstern infrastruktur:
Utrede infrastruktur som strøm, eventuelt gass, parkering, vei tilkomst og opparbeiding av tilstøtende arealer.

6. Reparasjon av glassmaleri Hinna kirke
Kostnad: Kr 2.900.000

Hinna kirke er reist i 1967, og Victor Sparres glassmaleri er arkitektonisk inkorporert i selve kirkebygget. Verket spenner over hele fondveggen mot øst der det utgjør alterbildet. Glassmaleriet er inndelt i 24 felt adskilt av betongpilarer.

Victor Sparre (1919-2008) er en kjent norsk monumentalkunstner, og har blant annet utsmykket ca. 25 kirker med glassmalerier. Teknikken han har benyttet i Hinna betegnes som «La dalle». Dette er en teknikk der tykke glassbiter er satt direkte i sement.

Glassmaleriet er beskyttet av vinduer i det ytre vegglivet. Yttervinduet er inndelt i tilsvarende 24 rammer som glassmaleriet, og vindusflatene ligger via et mellomliggende smyg ca. 10 cm utenfor glassmaleriet. Glasset i yttervinduet ligger med en aluminiumsfôring mot interiøret. I det ytre vegglivet er vinduet på ytterveggen fôret med gummilist mot kobberramme. Vinduet har støpt sålbenk med skiferoverdekning.

Glassmaleriets bevaringsforhold er dårlige på grunn av sviktende yttervinduer og manglende solavskjerming. Verket har i dag en del aktive skader som fort vil kunne forverre seg hvis ikke de ytre forholdene legges bedre til rette.

Verket er generelt preget av sprekker i både glass og sement. Korrodert jern er synlig, og det er noe materialutfall. Årsak til glassmaleriets skadebilde er sammensatt. Særlig er temperatursvingninger og vann hovedårsaken til de problemene vi ser i dag.

Det er ytterst nødvendig at det iverksettes tiltak i nær fremtid. Både fasadeliv og glassmaleriet har til dels store skader, og skadeomfanget vil bare være økende.

Tiltakene som anbefales er 2-delt. Den ene delen gjelder preventive tiltak som fjerner skadeårsaker og gir glassmaleriet beskyttelse i fremtiden. Dette inkluderer utskiftning av yttervinduer og etablering av solavskjerming. Det er anbefalt å trekke ut vegglivet et lite stykke ut fra dagens fasade, som et eget klimakammer, for å skape et mer stabilt inneklima. I tillegg vil dette muliggjøre for adkomst bak kunstverket, for vedlikehold og rengjøring.

Den andre delen er reelle reparasjonsarbeider i form av sikring og istandsetting på selve glassmaleriet. Disse reparasjonene utføres av konservator med glass- og mørtelkompetanse.

De beskrevne tiltakene har en estimert kostnadsramme på kr 2.900.000 inkl. mva.

7. Oppgradering av mur rundt Kvekerkirkegården på Storhaug
Kostnad: Kr 3.500.000

Fakta

Kommunen overtok eierskapet for eiendommen i 2020. Gravplassen ble etablert i 1854 da kvekerne i Stavanger fikk denne tomten i gave. Den har vært i bruk siden den gang, og det antas at mellom 260 og 270 personer er gravlagt her. Det er nå lite ny bruk av gravplassen, da det er få gjenlevende kvekere i dette distriktet. Kvekerne har vedtatt at gravplassen bare skal brukes til urner.
Stavanger kommune har overtatt vedlikeholdet av gravplassen fra 1984, og fellesrådet har videreført dette vedlikeholdet siden 1997.
Muren som omkranser gravstedet med et areal på 800m2, er omtrent 36 meter lang og 24 meter bred. Muren som er lødd av fyllittstein og dyrkningstein som danner fundament for klinkermur, er sannsynligvis etablert i oppstartsåret 1854/55. Klinkermuren som står oppå natursteinsmuren ble vedtatt bygget i 1892 og ferdigstilt i 1893 til en byggekostnad på kr 1 400. Det er noe usikkert om deler av muren, som bare er oppført som halvsteinsmur oppå øvrig mur, kan være oppført på et noe senere tidspunkt, da denne delen er i bedre stand. Det er ikke universell adgang til gravplassen.
En ekstern tilstandsvurdering av muren ble utarbeidet i rammen av driftsmidlene av 10.05.2022.

Utbedringsmetode

Hvis man ønsker å bevare denne muren for fremtiden vil det kreve utskifting av innerste klinkerstein. Da mørtel som binder klinkerstein sammen er ødelagt på alle punkt det har vært mulig å sjekke i fuger, vil anbefaling være å ta ned og erstatte ytterste stein (mot gravplassen) med ny stein. Det anbefales da å støpe et fundament under denne nye halvsteinsmuren. Da muren pr. definisjon (når fugematerialet har mistet sin funksjon) må regnes som en tørrmur, vil operasjonen beskrevet over, måtte tas i korte seksjoner på 3-5 meter om gangen, for å beholde stabiliteten i muren. Halvsteinsmuren på toppen av dagens mur, samt sider vendt ut fra gravlund, beholdes som i dag, eventuelt pålagt et nytt pusslag der dette vurderes nødvendig.
Kirkevergen anser dette som et viktig prosjekt. I 2025 er det 200 år siden starten på utvandringen til Amerika. Ikke minst var det kvekere som flyktet fra religionsforfølgelse i Norge.
Stavanger kommune bad Stavanger kirkelige fellesråd før forrige års HØP-prosess, legge dette inn i fellesrådets søknad, uten at dette medførte tildeling i 2024. Vårt sterke ønske er at dette kommer inn i 2025 bevilgningen.

8. Utbedring av elektriske anlegg Varden kirke og Tasta kirke
Kostnad: Kr 8.800.000

Forebyggende arbeid knyttet opp mot driftssikkerhet og brannsikkerhet er en høyt prioritert oppgave for Stavanger kirkelig fellesråd. Eldre og slitte el-anlegg utgjør også en større brannrisiko, og mange branner skyldes feil på eldre elektriske anlegg.

Det jobbes derfor systematisk med tilstandskartlegging av alle kirker, kapell og driftsbygninger, både av selve bygget, men også på de tekniske anlegg. Som en del av dette arbeidet er det i 2023 og 2024 utført tilstandsanalyser på det elektriske anlegg i Tasta kirke og Varden kirke.

I disse rapportene er det avdekket og påpekt flere forhold som ikke forsvarer en langsiktig og trygg videre bruk av kirkene, hvis disse ikke utbedres innen rimelig tid. Det er på bakgrunn av et slikt hensyn det bes om midler til å gjennomføre de anbefalte tiltak som anmerkes i rapportene.

- Tasta kirke estimert til kr 4.486.600
- Varden kirke estimert til kr 4.260.050
- Totalt estimert til kr 8.746.650, avrundet kr 8.800.000

9. Grønt skifte
Kostnad: Kr 10.000.000

Stavanger kirkelig fellesråd har som målsetning å være en positiv bidragsyter i det grønne skifte, som er et viktig arbeid for å nå de bærekrafts mål som FN har vedtatt. Fra kirkens side satses det allerede på flere områder. Det nevnes blant annet; utfasing av fossilt brennstoff i kirkebygg, økt fokus på energi effektivisering, skifte til mere effektive oppvarmingskilder, samt bruk av solenergi.

Dette er et arbeid som Stavanger kirkelig fellesråd ønsker å styrke ytterligere de nærmeste årene. Flere solcelleanlegg, økt bruk av varmepumper, installere SD anlegg for mere effektiv styring av energibruken, for å nevne noe. Dette er noen av de viktigste tiltak som ønskes igangsatt i et større omfang enn det Stavanger kirkelig fellesråd har mulighet og midler til gjennom driftsbudsjettet i dag.
Det søkes derfor om totalt kr 10.000.000 for budsjettperioden, fordelt på kr 3.000.000 i 2025, kr 3.000.000 i 2026 og kr 4.000.000 i 2027.

10.Grønt skifte gravplass
Kostnad: Kr 5.000.000

Stavanger kirkelige fellesråd har en målsetning om å redusere klimagassutslippene. Virksomheten har over driftsbudsjettet blant annet skiftet fra fossilt verktøy til elektrisk på mindre maskiner som plenklippere, «golfbiler» (som pga. sin størrelse passer inn på gravplass), robotklippere, hekksakser, løvblåsere og kantklippere.
Vi ønsker å fortsette å få skiftet ut deler av bilparken og maskinparken til el-kjøretøy.
«Vanndampmaskiner» for håndtering av ugress er et behov vi ikke har midler til innenfor driftsbudsjettet.

11.Navnet minnelund Hausken kyrkjegard og Hesby kyrkjegard.
Kostnad: Kr 4.000.000

Hausken kyrkjegard (kr 2.000.000)

Hesby kyrkjegard (kr 2.000.000)

Navnet minnelund er graver i et felt med felles minnesmerke hvor det er anledning å få satt opp en navneplate for den avdøde. I en navnet minnelund vil gravplassforvaltningen sørge for felles beplantning, og de etterlatte kan sette fra seg blomster og lys.
Navnet minnelund er arealbesparende, noe som både er miljøvennlig og samfunnsøkonomisk.
Det er en kraftig etterspørsel etter navnet minnelunder.
Vi ønsker på sikt å kunne tilby navnet minnelund på alle gravplasser i Stavanger. Alle gravplassene i «gamle Stavanger», med unntak av Hetland kirkegård, har nå en navnet minnelund.

12.Ny kirkesal i tilknytning til Hafrsfjordsenteret, Hafrsfjord menighet.
Kostnadsanslag: Kr 52.500.000

Menighetsrådet i Hafrsfjord menighet ser for seg at et nytt kirkebygg i tilknytning til Hafrsfjordsenteret skal bli en del av et kirkesenter som for fremtiden kan utgjøre et totalanlegg når det gjelder hva menigheten ønsker å være og å tilby til lokalsamfunnet.
Den gamle Revheim kirke er viktig for menighetens og kommunedelens innbyggere. Her har svært mange blitt døpt, konfirmert og viet. Mange har også gravlagt flere av sine kjære fra den gamle kirken. Fortsatt vil det være svært ønskelig at ganske mange kirkelige handlinger skjer ut fra den gamle kirken.

Men i visjonene for menighetens liv og utvikling, inngår det som svært viktig at det bygges en ny kirkesal. Svært mye av menighetens virksomhet og planer, kan bare gjennomføres på en god måte om det bygges ny kirkesal.

Tyngdepunktet av bebyggelsen i kommunedelen er allerede i ferd med, og kommer de nærmeste årene til å forflytte seg til nærområdene rundt kirken. Dette vil gi kirken en svært sentral plassering omkranset av store nye boområder. Sammen med den store aktiviteten knyttet til Madlaspeiderne og Revheim ungdomsskole, ser menigheten at dette kan bli et flott og viktig senter i et ekspansivt område i kommunen.

Ønsket er at kirken kan være et "kulturhus" for kommunedelen, noe som ikke finnes i dag. Vi ser for oss flere konserter og foredrag av allmenn karakter og interesse. Videre kan et slikt bygg brukes til for eksempel musikkundervisning, revyer, korøvelser, band og dramagrupper.

Dette er et prosjekt som en har jobbet med i mange år.
2015 var det en ny gjennomgang av tiltaket. Kirkevergen hadde i forståelse med Stavanger Eiendom engasjert prosjekteringsfirmaet Prosjektil as. Prosjektil as engasjerte arkitektfirmaet Planke arkitekter for å utforme idé og skisser. Skissene har igjen vært drøftet. Det foreligger skissetegninger og et kostnadsoverslag (dog er dette noen år gamle tall). Dette er gjennomgått av Stavanger Eiendom som har bekreftet anslaget. Byggemetoden er prefabrikkerte betongelementer, noe som er effektivt og kostnadsbesparende. Det reduserer også byggetiden vesentlig. Kirkebygg-delen er på en flate. Kirkerommets normaloppsetning har kapasitet til omkring 400 sitteplasser. Ved full utnyttelse ved bruk av siderom og mesanin har kirken plass til over 600 sitteplasser. Skissen inneholder alle de ønsker menigheten har beskrevet, men gir større fleksibilitet og større totalkapasitet.
Det ble i 2019 bevilget midler (kr 2 mill.) til å starte opp prosjektet, og prosjektleder var satt på saken. Det ble ikke bevilget midler i 2020 budsjettet. Prosjektet har derfor stoppet opp.
Fellesrådet ser dette som et viktig prosjekt i en kommunedel som er i vekst og står foran store utbygginger. Da vil et slik tilbygg kunne bety mye for både menighet og lokalsamfunn. Fellesrådet har derfor videreført den prioritet dette prosjekt har hatt i de siste rulleringer av handlings- og økonomiplanen.

Kapasitet
Det er alt kommet i gang en storstilt utbygging i nærområdet til dagens Revheim kirke. Sammen med generasjonsskiftene i de etablerte bo-områdene vil dette gi en kraftig befolkningsøkning på lengre sikt. Revheim kirke har en kapasitetsgrense på maksimalt 310 personer. Er det imidlertid flere enn 200, er det krav om brannvakt ved utgangene i kirken, det vil si 4 brannvakter. I praksis er det derfor plass til mellom 200 og 220 personer, når kirken ikke er bemannet med brannvakter. Allerede i dag er dette for lite i mange sammenhenger – det være seg familiegudstjenester, konfirmantgudstjenester og begravelser. Det er behov for et kirkerom med større kapasitet.

Fleksibilitet
En ny og større kirkesal vil åpne for et større mangfold av aktiviteter og uttrykksformer. Menigheten har behov for egnede lokaler til sin konfirmantundervisning. Dette vil også kunne være lokaler som kan brukes av andre grupper i menigheten, og også andre grupper / aktiviteter i nærområdet.
For å kunne få en mest mulig fleksibel bruk vil det være ønskelig om kirkerommet kan avdeles med en hovedsal og en bisal.
Det er en jevn etterspørsel fra skolene, frivillige lag og offentlige møter om lån av lokaler. Vi tror derfor at en god tilgang på ulike flerbruksrom vil være et positivt bidrag til den ”nye kommunedelen” som vokser frem rundt kirken.

ØKONOMI
Prosjektet var i HØP 2020-2023 kostnadsberegnet til 37 mill. kroner inkl. MVA.
Beløpet 37 mill. fremkom etter beregning av Prosjektil AS i 2016, og kvalitetssikret ved gjennomsyn av Stavanger kommunes medarbeidere i prosjektavdelingen.
Beløpet ble i 2023 økt til kr 50 mill. etter en ny gjennomgang av Prosjektil, der prisstigning til dagens nivå ble hensyntatt, og en viss valuta konsekvens ble lagt inn. Beløpet er ytterligere økt til 52,500,000, - i 2024 etter ytterligere påslag med 5% prisstigning.

13.Hausken kyrkje - kyrkjesenter – forprosjekt – avklaringsprosjekt. Kostnadsoverslag – Kr 525.000

Det har lenge vært et sterkt ønske om å få realisert et kirkesenter ved siden av flotte Hausken kyrkje. Dagens kirke er et tradisjonelt kirkebygg, men uten de muligheter som dagens menighetsarbeid legger opp til.
Det er ikke egnede rom med tilbud for barn, unge og voksne. Bygget vil gi muligheter for alle som bor i Rennesøy og på tvers av alle generasjoner. Det vil være positivt for oppvekstmiljøet i kommunedelen. Et nybygg vil kunne bli som en utvidelse av kirkerommet og et senter for menighetsarbeidet. Bygget er tenkt å inneholde en hovedsal med tilhørende fasiliteter. En ser også for seg at det får et moderne bårerom.
Det har vært en omfattende prosess omkring dette bygget i menighet og kommune. Det er en del forhold som må avklares (reguleringsbestemmelser, eiendomsavklaringer, plassering av bygg, forhold til utført arkitektkonkurranse, m.m.), Fellesrådet ser for seg et avklarings-/forprosjekt, og at dette vil avklare fremdrift og budsjett for kirkesenteret.

14.Talgje kyrkjegard – Utvidelse Kostnad: Kr 41.000.000

2025 kr 1.500.000
2026 kr 1.500.000
2027 kr 38.000.000

Kostnadsoverslaget er grovkalkulert av prosjektleder i Stavanger kommune.

Vurdering av ledig gravkapasitet
Gravplass-sjef har sett på ledig gravressurs for Talgje kyrkjegard. Loven tilsier at en ikke kan bruke kistegraver som er for grunne ift. kravet om overdekning med 80 cm jord, graver som er i konflikt med trær eller som ligger for nær mur/kirkeveggen. For tiden er det 12 ledige enkeltgraver og 6 ledige «dobbeltgraver» hvor to graver festes sammen. Formelt vil det for noen av gravene kreve dispensasjon fra kravet om gravlegging etter 1945 for å kunne gjenbruke kistegraver som ligger på middelaldergrunn (ikke sikkert at vi får slik dispensasjon).

I løpet av de 4 siste årene er det bare tatt i bruk 1 ny enkeltgrav og ingen nye dobbeltgraver. I denne perioden er det gravlagt 6 døde på Talgje kyrkjegard. Det betyr at de aller fleste gravleggingene blir lagt til graver som alt er festet av familien.

Aktuelle areal for utvidelse
Etter gjeldende planstatus er det satt av et areal for utvidelse av gravplassen i kommuneplanens arealdel. Det foreligger ikke reguleringsplan for området. Arealet fremstår som en «satellitt» ift. eksisterende gravplass, og det er ikke regulert inn en veiforbindelse mellom eksisterende gravplass og nytt gravplassareal. Behov for parkeringsplass er heller ikke ivaretatt.

For å få en faglig vurdering av alternative areal til gravplassutvidelse ble det høsten 2022 utført en mulighetsstudie. Her ble det pekt på mulige arealer på platået nord for nåværende gravplass og på jordbruksområdet på flaten nedfor kirka i sørlig retning.

Reguleringsplan
Kommunen starter nå et reguleringsarbeid hvor alle alternativene blir konsekvensvurdert.
Arealet på kirkeplatået, nord for gravplassen, peker seg ut det beste alternativet sett ut fra et arronderingsmessig og jordvernsmessig synspunkt, og ikke minst ut fra helhet og tradisjon. Arealbruken for området vil måtte tilpasse seg arkeologiske føringer. Utfordringen er grunnlent mark som krever oppbygging av murer og oppfylling med jord for kistegraver. Området gir store muligheter for urnegraver i navnet minnelund. Med et begrenset kistegravbehov, 280 innbyggere på Talgje, bør det være mulig å tilrettelegge for tilstrekkelig kistekapasitet i et langt perspektiv på dette arealet.

Gjennom reguleringsplanprosessen vil vi konsekvensvurdere alle arealene som er pekt på i mulighetsstudien og arbeide oss fram til et areal som etter en samlet vurdering er mest egnet.

Forberedende arbeid
Parallelt med utarbeidelse av reguleringsplan må en utføre tekniske vurderinger av planområdet på kirkeplatået, kostnadsberegninger og arkeologiske undersøkelser/vurderinger. Avsatt beløp er beregnet til å finansiere disse tiltakene.

Parkeringsplass
I tillegg til selve gravplassutvidelsen er det behov for å erverve og opparbeide parkeringsareal. Ett av flere alternativ er et kupert beiteareal ned mot fylkesveien på sørvestsiden av kirken. Her vil en kunne gjenskape et historisk veifar fra parkeringsplassen til kirken. Parkeringsareal tas med i reguleringsplanen.

Oppsummert
Med lite ledig gravkapasitet er det viktig å få sluttført reguleringsprosessen så raskt som mulig. Derfor bør en allerede i HØP 2025-2028 ha innslag for erverv av areal og investeringskostnader. En vil måtte avvente dimensjonering av investeringen til en har landet på hvilke areal som skal velges.

15.Sjernarøy kyrkjegard – Planarbeid og utvidelse av gravplassen
Kostnad: Kr 21.400.000

2025 kr 1.300.000
2026 kr. 20.400.000

Kostnadsoverslaget er grovkalkulert av prosjektleder i Stavanger kommune.

Foreløpige anslag over ledige graver viser 38 ledige enkeltgraver og 17 ledige dobbeltgraver (to graver som er festet samen). Tallene er noe usikre og noen graver kan trolig ikke gjenbrukes. Det største feltet er

«overlesset» med graver, og slettede graver bør «hvile» slik at vi får samsvar mellom graver og et ryddig gravkart. Det er også usikkerhet om status for sletta graver er korrekt. Denne situasjonen påskynder behovet for utvidelse av gravplassen.

I løpet av de 4 siste årene er det gravlagt 16 avdøde personer på Sjernarøy kyrkjegard. I samme periode er det tildelt 3 enkle graver og 4 dobbeltgraver.

Reguleringsplan
I forbindelse med rullering av kommuneplanens arealdel er det lagt inn to alternative områder for utvidelse av gravplassen. Parallelt starter kommunen opp arbeidet med reguleringsplan. Planområdet omfatter begge arealene. Det mest aktuelle område grenser til gravplassens vestside.

16.St. Petri kirke – behandling av fasader.
Kostnad: Kr 14.500.000

St. Petri kirke
St. Petri kirke gjennomgikk en omfattende restaurering i perioden 2004-2008. Som en del av dette prosjektet inngikk utvendig fasadebehandling.
Arbeidene med utvendige fasader var i hovedtrekk rehabilitering av vinduer og vindussmyg, fjerning av maling, rens av mur-liv, utkrasing av sementfuger som ble erstattet med fuger av kalkmørtel, samt ny malingsbehandling. Arbeid/utskift av fuger ble ikke utført over alt, men det ble gjort på store deler av fasadene. Etter forbehandling ble fasader malt 2 strøk med KEIM silikat-maling etter ekspertenes anbefaling. Store deler av fasadene er utført med utenpåliggende pølsefuger som det også har vært tidligere.
Det er slik at selv om det foretas omfattende arbeid og restaurering av fasader som også omfatter overflatebehandling med 2 strøk maling, må det uansett påregnes behov for vedlikehold i form av vask og ny malingsbehandling etter en tid. Klimabelastninger som forurensing, sol, slagregn, langvarig nedfukting og frostspreng fører til nedbryting av «offer-sjiktet» (maling).
Malingsbehandling blir anbefalt med 10-15 års intervall, avhengig av værbelastning på den enkelte fasade/side det gjelder. Blir ikke vedlikehold med ny malingsbehandling utført, kan det regnes med uønsket fuktinntrenging og frostskader i mur. Det vil da pågå en gradvis nedbryting av mur-konstruksjonen, med fare for enda mer vanninntrenging. Ved å utsette vedlikehold-intervall vil slike skader forsterkes og akselereres.
SKF har engasjert AKASIA som uavhengig konsulent i 2019 for å vurdere dagens tilstand, anbefale tiltak og gi et kostnadsestimat. AKASIA har gjennomført befaring og vurderinger som er sammenfattet i en tilstandsrapport. Tilstandsvurderingen er utført basert på NS 3424 nivå 1.
Rapport ble levert i februar 2020.
St. Petri kirke har store fasader og høye tårn, og det er behov for god sikring og planlegging for gjennomføring av slikt omfattende arbeid. Til sammen er dette kostnadsdrivende og fører til relativ høy m2 pris sammenlignet med et «vanlig» lavbygg.

Arbeidene som er kostnadsberegnet av AKASIA består av prosjektering, byggeledelse, stillas, vask/rens, tildekking og maling 2 strøk.
AKASIA har beregnet kostnader for tiltaket til ca. 10 mill. eks. mva. (ca. 12,5 mill. inkl. mva.). Det ble i rullering av HØP de 2 forrige år lagt til en årlig prisvekst på ca. 5%, avrundet til kr 13.150.000 og kr 13.800.000 Ytterligere prisvekst siste året er å beregne til nye 5% avrundet til kr 14.500.000.
St Petri er en av kirkene som kommer inn under den nye tilskuddsordningen regulert gjennom den nye Forskrift om tilskudd til kulturhistorisk verdifulle kirkebygg. SKF vil naturlig søke tilskudd til renoveringen så snart det åpnes opp for dette. Tilskuddsordningen er per dato ikke fastsatt, men den vil stille krav til en egenandel fra kommunen.

17.St. Johannes kirke – behandling av fasader og tårn
Kostnad: Kr 2.650.000

St. Johannes kirke gjennomgikk en relativ omfattende restaurering i perioden 2008- 2009.
Som en del av dette prosjektet inngikk utvendig fasadebehandling.
Arbeidene med utvendige fasader var i hovedtrekk rehabilitering av vindussmyg, utbedring av eksisterende murpuss (sprekker og løs puss), samt ny behandling med slemming.
Det er slik at selv om det foretas omfattende arbeid og restaurering av fasader, som også omfatter fulldekkende strøk med slemming, må det etter en del år uansett påregnes behov for ny behandling.
Klimabelastninger/påkjenninger som forurensing, sol, slagregn, langvarig nedfukting og frostspreng fører til nedbryting/oppsprekking av «offer-sjiktet» (slemming).
Overflatebehandling blir anbefalt etter en viss tid avhengig av værbelastning på den enkelte fasade/side det gjelder. Blir ikke vedlikehold med ny behandling utført, må en regne med uønsket fuktinntrenging og frostskader i mur.
Ved å utsette vedlikeholds-intervall vil slike skader forsterkes og akselereres.
St. Johannes kirke har store fasader og høyt tårn, og det er behov for god sikring og planlegging for gjennomføring av slikt omfattende arbeid. Til sammen er dette kostnadsdrivende og fører til relativ høy m2 pris sammenlignet med et «vanlig» lavbygg.
Det er nå ca. 13-14 år siden behandling av fasader ble foretatt, og behovet for ny behandling er til stede. Et kostnadsestimat vil bli lagt til før søknad sendes over til kommunen.

St Johannes er en av kirkene som kommer inn under den nye tilskuddsordningen regulert gjennom den nye Forskrift om tilskudd til kulturhistorisk verdifulle kirkebygg. SKF vil naturlig søke tilskudd til renoveringen så snart det åpnes opp for dette. Tilskuddsordningen er per dato ikke fastsatt, men den vil stille krav til en egenandel fra kommunen.

18.Urnevegg på Hetland gravlund
Kostnadsanslag: kr 2.500.000

Med urnevegg forstås vegg eller byggverk på gravplass med plass til askeurne i lukkede nisjer. På urnevegg/døra påføres navn og data på den gravlagte utenpå den enkelte nisje.
Etter de nye endringer i gravplassloven trådte i kraft i 2021, og gravplassforskriften 2022, ble det igjen tillatt med urnevegg i Norge.
Urnevegg er arealbesparende, noe som både er miljøvennlig og samfunnsøkonomisk.
På Hetland gravlund har vi et område mot Kyvik marka som er godt egnet for urnevegg. Arealet var i utgangspunktet tenkt til urnegraver, men på grunn av fjell i grunnen vil dette bedre egne seg til urnevegg.

19.Gravplassene i Stavanger - Verneplan
Kostnad: Kr 2.400.000

Bakgrunn: Det er gjennomført innhenting av grunnlagsarbeid på Lagård, Eiganes og Hetland gravlunder knyttet til verneplan både på 90-tallet og tidlig 2000-tall som ikke er ferdigstilt. De nye kommunedelene har gravplasser på middelaldergrunn, og heller ikke her har en noe å støtte seg til i gjennomføring av vernearbeidet i og rundt gravplassene. Det er vernevedtak knyttet til flere av gravlundene, og de senere år har verne-temaet også kommet inn i gravplassregelverket.
Målet med verneplanen er:

- å sikre kulturarven knyttet til gravplasser og sikre skjøtsel, drift og gravlegging i tråd med vernebestemmelser
- oppdatert kunnskapsgrunnlag som grunnlagsmateriale ved utvidelser av gravplassene og byggearbeid ved kirker som har kirkegård.
- å ha kunnskapsgrunnlag/dokumentasjon ved prioritering og søknad om vernemidler, internt og eksternt
  Det skal utarbeides plan over verneverdier knyttet til enkeltelementer, til gravplassens strukturer og miljøer, til kulturlandskapsverdier med kulturminnevern og til naturmiljøverdier. Planen skal ha en felles del som omhandler fellestrekk og fellestema, og en del knyttet til den enkelte gravplass.
  Konkret gjelder det:
  -Gravminner (stilhistorisk verdi, materialhistorisk verdi, samfunns- og sosialhistorisk verdi, aldersverdi og personalhistorisk verdi)

  -Opplevelsesverdier, verdier knyttet til historiske parkelementer, miljøskapende verdier, kontinuitetsskapende verdier, samt landskapsmessige verdier.

Det er derfor nødvendig at verneplan utarbeides for gravplassene i Stavanger slik at forvaltning og drift har gode redskap i sitt daglige arbeid å støtte seg til. Verneplanen vil også være et nyttig redskap i utviklingsarbeid og i kommuneplanarbeid.

Arbeidet omfatter planprogram, gjennomføring med medvirkning, innhenting av grunnlagsdata og utarbeidelse av plandokumentet med høringsprosess.

Det er naturlig å bruke eksterne i utarbeidelsen av planen for å sikre kvalitet og framdrift i arbeidet. Det må i tillegg opprettes en referanse/arbeidsgruppe som den eksterne aktøren tilknytter seg. Gravplassmyndigheten må være tungt inne i arbeidet med utarbeidelse av program/innhold og deltakelse i arbeidsgruppen. Planen skal på høring til aktuelle instanser og skal fremmes som sak til Stavanger kirkelige fellesråd med orientering til Stavanger kommune, lokale og sentrale vernemyndigheter og til Statsforvalteren i Vestfold og Telemark.

20.Askje gravplass – Utvidelse nord.
Kostnad: Kr 33.000.000

2027 Kr 2.600.000
2028 Kr 30.400.000
Kostnadsoverslaget er grovkalkulert av prosjektleder i Stavanger kommune.

Bakgrunn
Askje kirkegård har et begrenset antall ledige graver, og det er snart ikke tilgjengelig areal igjen til å møte fremtidens behov, kun særs få ledige doble graver. De lokale gravplassvedtektene og gravlunds-planen for Stavanger tilsier en desentralisert gravplassstruktur. Det var knyttet usikkerhet til avsatt areal for gravplassutvidelse i kommuneplanens arealdel når det gjelder egnethet for kistegraver samt etableringskostnader. Gjennomførte grunnundersøkelser bekreftet at lav dybde til grunnfjell på avsatt areal og jordkvalitet gjør areal avsatt i kommuneplan lite eget til gravplassformål. Planprosess for ny lokasjon av gravplassutvidelse er igangsatt. Det er utarbeidet mulighetsstudie for valg av ny lokasjon for gravplassutvidelse. Planen vil være klar sommeren 2024.

Hasteutvidelsen
Gitt situasjonen med kritisk lav gravkapasitet på Askje kirkegård håper vi å supplere den større utvidelsen med en mindre hasteutvidelse tilknytta eksisterende gravplass, med 36 nye kistegraver i enkel dybde. Dette tiltaket vil utbedre HMS, universell utforming og trafikksikkerhet ved eksisterende utvidelse, ved at det etableres gangvei, en HC-parkering, to parkeringsplasser for besøkende, areal for renovasjon og plantefelt tilknytta utvidelsen. Ryggesituasjoner med maskiner for drift vil unngås med foreslått løsning. Stavanger kommune har alt gjennomført makebytte for hasteutvidelsen. Hasteutvidelsen realiseres i løpet av 2024. Det understrekes at hasteutvidelsen skal holdes til et minimum og dimensjoneres for å imøtekomme nødvendig gravkapasitet de neste 5-8 årene, i påvente av ferdigstilt planprosess og utbygging av den større utvidelsen av Askje kirkegård. Dette blir gjort innenfor eksisterende budsjettramme.

Foreslått gravplassutvidelse mot nord
Det arealet som er avsatt i kommuneplanens arealdel er grunnlent (lite lag med løsmasser over fjell) og er derfor dårlig egnet til kistegraver.
Etter vurdering av gjennomført mulighetsstudie konkluderes utvidelse mot nord som best egnet areal med tanke på jordvern og kulturminner. Landskapsmessig gir utvidelsen mot nord god tilknytning til eksisterende anlegg, mens det ivaretar skillet mellom middelalderkirkegård og nytt anlegg på en god måte.
I forslaget legges det opp til fire nye kistefelt, hvorav to i dobbel dybde, og en navnet minnelund. I forslaget utbedres prosesjonsvei fra eksisterende gravplassutvidelse til kirken, og dagens parkeringsplass innredes på en mer arealeffektiv måte, slik at det også blir rom for driftsavdeling på eksisterende parkeringsareal. Det foreslås at eksisterende kistegraver ved middelalderkirkegården gjøres om til urnegraver grunnet kulturminnevern og at gravstørrelsene ikke følger dagens krav. Antall parkeringsplasser foreslås redusert fra 57 til 48 ordinære parkeringsplasser. En av de tre eksisterende HC-parkeringsplassene flyttes til ny parkeringsplass ved eksisterende gravplassutvidelse. Tiltaket med å redusere parkeringsareal gir mulighet for å etablere driftsavdeling uten å bygge ned landbruksjord. Foreslått driftsavdeling består av to garasjer og tre sorteringsbinger og vil være driftsbase for omkringliggende gravplasser. I tillegg foreslås det å bygge et bårehus tilknyttet ny gravplassutvidelse nord for kirken, da helse, miljø og sikkerhet (HMS) ikke ivaretas ved dagens løsning, hvor kister bæres ned trappene til kjelleren i kirkebygget ved behov.

Grunneierforhold og reguleringsplan
Stavanger kommune har hatt dialog med grunneier av eiendommene nord for kirken. Grunneier er positiv til forslaget, forutsatt tilstrekkelig kompensasjon for endring i arealformål og tomt. Forhandlinger med grunneier forventes og kan gjennomføres når reguleringsplan er godkjent.
Stavanger kommune har gjennomført makebytte for hasteutvidelsen. Dette gjør at dersom det gis dispensasjon fra reguleringsplankrav og kommuneplanens arealformål, kan hasteutvidelsen realiseres i løpet av 2024. Det understrekes at hasteutvidelsen skal holdes til et minimum og dimensjoneres for å imøtekomme nødvendig gravkapasitet de neste 5-8 årene, i påvente av ferdigstilt planprosess for utvidelsen av Askje kirkegård.

Oppsummert
Med den planstatus som gjelder for området i dag vil grunnerverv, oppstart av detaljert planarbeid for gravplassen og anleggsarbeid tidligst komme i gang i 2027/2028 Oppstart av hasteutvidelsen har vi en målsetting om å iverksettes i 2024. Vi foreslår at oppsatt finansieringsplan følges og at udisponerte midler for 2024 overføres til neste år.

21.Grunnerverv av nytt areal tilknyttet Lagård gravlund
Kostnad: kr?

Det er leid areal sør for Lagård gravlund. Det settes i gang arbeid for å erverve dette areal, samt tilleggsareal til nytt drifts- og kontorbygg ved gravlunden.

22.Grunnerverv av nye gravlundsarealer på Revheim gravlund
Kostnad: kr.?

Det er regulert inn ca. 10 dekar nytt gravlundsareal som støter inn til gravlunden i sør. Arealet er i privat eie, og areal må erverves før neste utvidelse for Revheim gravlund.

23.Grunnerverv av nye gravlundsarealer på Hundvåg gravlund
Kostnad: kr?

Det er regulert inn ca. 25,5 dekar nytt gravlundsareal for utvidelse av Hundvåg gravlund. Arealet er kommunal grunn. Det er kostnadsberegnet til 12,3 mill. + renter.

24.Jåttå gravlund – Livssynsåpent seremonibygg.
Kostnad: kr?

Fellesrådet legger til grunn at det skal bygges et livssynsåpent seremonibygg med bårerom/kjølerom på Jåttå gravlund. Det er behov for livssynsåpne seremonibygg i søndre del av kommunen. Jåttå gravlund har både et muslimsk gravfelt og gravfelt for hinduer som aktualiserer behovet for livsynsåpent seremonibygg. Det må settes av midler til forprosjekt.

25.Tasta kirke, utbygging/renovering
Kostnad: Kr ?

Bakgrunn:

Tasta kirke stod ferdig i 1977. Utformingen har påvirkning fra den tidens tenkning når det gjelder å skape lave terskler for beboerne i området. Den ble bygget med tanke på at det også kunne komme et 2. byggetrinn. Kirken er nå meget slitt og trenger fornyelse.
Det har skjedd en befolkningsøkning i Tasta sokn de senere årene. Denne befolkningsøkningen vil som følge av utbyggingsplanene på Tasta tilta. Det er etablert nye boliger på Tastarustå og fortetting i Kalhammaren-området.

Stavanger biskop skriver i sitt visitasforedrag 23.02.2014 følgende:
«Tasta kirke er et bygg som har et tydelig behov for både rehabilitering og utvidelse. Stavanger kirkelige fellesråd har utvidelse av Tasta kirke på 5. plass på sin prioriteringsliste over større prosjekt. Det vil nok nøkternt sett ta flere år før dette prosjektet kan realiseres.
Jeg tror at vi i den aktuelle situasjon bør tenke i en 2-trinns modell: Tasta kirke beholder sin plass på prioriteringslisten, men må snarest mulig tilføres midler over fellesrådets vedlikeholdsbudsjett med tanke på justering av eksisterende areal og en opprusting av kirkerommet. Den kanskje viktigste grunnen til at kirkerommet bør opprustes, er å møte de behov som ligger i trosopplæringen.»

Innspillet må sees i lys av det opprinnelige ønsket om et byggetrinn 2 – som ble kostnadsberegnet til minst 54 mill. Denne utbyggingen er nå tatt ut av handlings- og økonomiplanen og erstattet med en enklere utbygging/utbedring til en anslått kostnad kr 5.000.000, en enklere løsning som menigheten selv også ønsker.

Tasta menighetsråd har levert forslag til løsning som kan dekke behovene for en tid uten den omfattende utbyggingen. Dette budsjettforslaget baserer seg på dette. En større utbygging av kirken i tråd med tidligere utredninger får eventuelt komme senere.
Planene er å utvide dagens kirkerom inn i foajéen og at det etableres et nytt inngangsparti mot både kirkerom og kirkestue.
Det er også planer om bedre belysning og flere kontorer, men det er også mulig at noe av dette kan bli tatt over ordinært driftsbudsjett.

Utvidelsen av kirken vil skje der hvor det i dag er hovedinngang, og i prosjekteringsfasen bør infrastruktur til kirken planlegges og inkluderes. Det er naturlig at adkomst til kirken blir et tema i utbyggingsprosjektet og på den måten blir integrert i byggeprosjektet.

Forslag til begrenset utbygging er tidligere opprinnelig anslått til ca. kr 5.350.000. For å presentere et realistisk kostnadsoverslag, må prosjektet eventuelt måtte kostnadsberegnes på nytt, da man har opplevd en betydelig prisstigning de seneste år.

Imidlertid har Tasta kirke et stort vedlikeholdsetterslep, både på teknisk anlegg, men også på bygningskroppen. Det vil derfor være naturlig at man prioriterer det ordinære vedlikeholdet fremfor å bygge på, og derfor skyves dette prosjektet ut i tid.

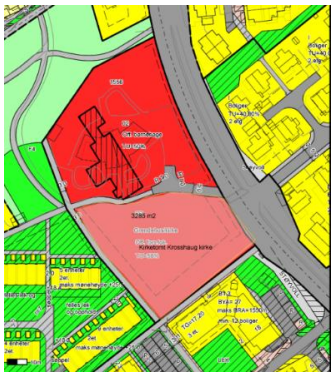

26.Hundvåg menighetssenter. Flerbruksbygg.
Kostnad: Kr ?

Nybygg:
Størrelse på prosjektet er på 1000 m2 (redusert fra ca. 1 600m2) fordelt på to plan.
Estimerte prosjektkostnader etter nytt anslag er redusert til 40 mill. (Fra 72 mill.) Konsulentfirma har utarbeidet et skisseforslag basert på mindre areal og revidert kostnadskalkyle.

Hundvåg menighet er en av de største menighetene i Stavanger og med et prosentvis høyt antall kirkemedlemmer. Hundvåg menighet har også et stort antall barn og unge som faller inn under trosopplæringsreformen, men har ikke tilfredsstillende lokaler. I 2001 ble det etablert en ny forsamling under Hundvåg menighetsråd som har holdt sine gudstjenester på Lunde skole. Fra 2017 var det ikke lenger aktuelle fasiliteter på Lunde skole, og forsamlingen har midlertidig holdt til på Skeie skole. Ved nedstenging våren 2020 flyttet gudstjenestene til Hundvåg kirke.

Allerede i 1998 ble det regulert tomt til kirkeformål på Lunde. I reguleringsplanen er den benevnt som «Grendehus/kirke». I 2008 oversendte Stavanger kirkelige fellesråd et innspill til tenkning om et kirkebygg. I 2009 og 2010 ble det arbeidet mer konkret med tanken om utskilling av et nytt sokn på Hundvåg. Tanken om soknedeling er nå skrinlagt. Dette bekreftes i vedtak i menighetsrådet 12.mars 2019:
«Menighetsrådet vedtar å følge innstillingen fra dialoggruppen, gitt i avsluttende rapport datert 11. januar 2019 slik at Hundvåg og Krosshaug menigheter nedlegges og oppstår *som èn Hundvåg menighet. Vedtaket er enstemmig. 1 blank stemme.*»

Hundvåg kirke vil etter rehabiliteringen og utbygging, fortsatt ha begrensninger når det gjelder fasiliteter for ulike, sentrale menighetsaktiviteter. Særlig gjelder det barne- og ungdomsaktiviteter innenfor trosopplæringen. Hundvåg menighet vil med økt boligutbygging, få opp mot 12000-13000 kirkemedlemmer. I aldersgruppen 0 – 18 år, som er satsingsområdet for trosopplæringsreformen, er det pt. ca. 3000 med kirkemedlemskap. Disse skal etter trosopplæringsreformens planer møtes med et systematisk opplegg innenfor alle alderstrinn.

Det forutsettes at et menighetssenter kan kombinere ulike behov fra gudstjenester til aktiviteter for barn og unge, og at de større rommene kan brukes til flere formål med enkel omstilling. Det vil være et senter for satsing på gode tiltak for barn, unge, voksne og eldre som faller inn under kirkens diakonale, samfunnsmessige rolle. En tenker seg ikke at menighetssenteret skal vigsles til kirke, men ha et forsamlingsrom som kan brukes til ulike typer forsamlinger og møter for hele kommunedelen.

Et 12 år gammelt estimat bygget på den gang gjeldende planer ga en kostnadsramme på 70 mill. indeksregulert. Det var basert på et anlegg på 1600 m2, som er maksimal utnyttelse av tomt. Det har vært gode grunner for å se på prosjektet med friske øyne.

Hundvåg menighetsråd har foreslått en ny løsning på om lag 1000 m2 fordelt på to etasjer. Stavanger Eiendom mente at et slikt bygg kan best sammenlignes med et skolebygg (flere grupperom, en slags aula, toalettanlegg, universell utforming for publikum etc.). Holte-kalkulasjonsnøkkelen opererer med en m2-pris

på 29.000 for skoler (prisen justert fra 2013 til nå). Etter Stavanger Eiendoms siste erfaringstall (Eiganes skole) må man regne med en m2-pris på cirka 35.000 kr, ev. 40.000 siden et større bygg som Eiganes skole (7000 kvm) alltid er rimeligere enn et mindre bygg.

Hundvåg kirke er ferdig renovert og utvidet våren 2022. Når menigheten ser hvordan bruken av kirken blir, er det naturlig at en ser dette prosjektet i lys av «nye Hundvåg kirke». Derfor er prosjektet flyttet noe lenger ut i tid i påvente av at disse avklaringer og erfaringer er gjort.

27.Sunde kirke – Ungdomslokale (delvis egenfinansiert)
Kostnad: Kr ?

Kostnadsestimat fra 2018 var opprinnelig 5,1 mill. inkl. mva. For å presentere et realistisk kostnadsoverslag, må prosjektet beregnes på nytt, da man har opplevd en betydelig prisstigning de seneste år.

Sunde menighetsråd ønsker å få bygd et ungdomslokale til Sunde kirke.

Kvernevik/Sunde kommunedel satses det på fra Stavanger kommune, ikke minst innsats rettet mot barn og unge. En ønsker å heve kvaliteten til barne- og ungdomstilbudet i området, da en kommer «dårlig ut» i levekårsundersøkelsen.

Kirken er god på å bygge gode, trygge, mindre fellesskap som kan møte et behov hos dagens unge. Unge i dag lengter etter å bli sett og å tilhøre trygge fellesskap, – dette blir et mål med nybygget:
Å ha et sted for å bygge opp småfellesskap for ungdom fra 12 til 25 år, i tillegg til å drive systematisk opplæring av ungdomsledere.

Sunde menighet er klare til å satse på konfirmanter og eldre ungdom sammen med nabomenigheter. Men de trenger et bygg som kan huse dette.
Menigheten har jobbet frem planer og budsjett. De er også villige til å bruke 2 millioner kroner av avsatte midler for å få dette til.

Bakgrunn

Sunde kirke ble bygget for 36 år siden og har et stort areal. Kirken er imidlertid ikke tilrettelagt med egnede lokaler for ungdomsarbeid, og dette har helt siden kirken var ny vært en utfordring. Med de store endringene samfunnet har gått gjennom fra kirken ble planlagt, og store endringer i samværsformer for ungdom, viser dette enda klarere behov for nye lokaler tilrettelagt for ungdom.
Alle våre barne- og ungdomsaktiviteter deler på kirkens to rom som er tilgjengelige, utenom kirkesaler som ikke er egnet til ungdomsaktiviteter. Dette er særdeles utfordrende når hver aktivitet har krav om at det ikke ligger «spor» igjen til neste aktivitet overtar lokalene. Rommene må i tillegg rigges om før og etter hver aktivitet, noe som medvirker til at de er dårlig egnet som faste ungdomslokaler.

Kommunedelen er i veldig forandring for tiden. Det foregår nå en utstrakt utbygging i Sunde/Kvernevik, og området vil få en betydelig økning i antall barn og unge.

Sunde menighet ønsker å være synlige i nærmiljøet, være et attraktivt og prioritert møtepunkt for ungdom, drive et robust ungdomsarbeid med samhandling og tilhørighet, flerkulturell dialog og trygt fellesskap utenom kirkerommet. Levekårsundersøkelsen for området peker på klare utfordringer, og Sunde menighet ønsker å være en bidragsyter og aktør som kan regnes med.

Imidlertid har mange kirker i Stavanger et stort vedlikeholdsetterslep, både på teknisk anlegg, men også på bygningskroppen. Det vil derfor være naturlig at man prioriterer det ordinære vedlikeholdet fremfor å bygge på, og derfor skyves dette prosjektet noe ut i tid.

28.Nytt kirkesenter Jåttå (vest for Diagonalen)
Kostnadsanslag: Kr ?

Bakgrunn:
Vi vet at det i området fra Jåttåvågen og vestover vil kunne komme opp til 10.000 nye beboere over en 15 – 20 års periode. 10.000 beboere gir grunnlag for utskillelse av et nytt kirkesokn etter dagens regelverk. Det er fremdeles uavklart om en slik sokneutskillelse er nødvendig eller ønskelig. Det er imidlertid en klar forutsetning at det må etableres en form for kirkesenter mest mulig tilgjengelig og sentralt i de nye beboelsesområdene. Man må derfor ta høyde for behovet for kirke i utviklingsplanene for området.

To alternativer
I forkant av den store utbyggingen i Jåttåvågen foreslo Hinna menighetsråd ideen om et bryggekapell kombinert med barnehage på en tomt like ved båthavnen i Jåttåvågen. Ideen ble lansert ut fra behov om å etablere et kirkelig senter i Jåttåvågen i en tidlig fase av utbyggingen. Forutsetningene for tiltaket har imidlertid blitt helt endret. Hinna menighetsråd driver ikke lenger barnehage. Kombinasjonen er uaktuell.

Siden slutten på 1990-tallet har Stavanger kirkelige fellesråd fremmet behovet for en kirketomt i dette nye boligområdet. De siste årene har et område vest for Diagonalen pekt seg ut som en aktuell plassering.

Behovet for menighetslokaler til Hinna menighet i Jåttå-området er ikke blitt mindre. Samtidig er behovet for et ordinært kirkebygg med tradisjonelt seremonirom nedtonet. I tillegg ser man at det ut fra driftsmessige hensyn neppe vil være gunstig med flere anlegg i dette området.

Ettersom tiden er gått og planene for området vest for diagonalen er noe mer konkret, er det grunn til å ta stilling til hva som er mest hensiktsmessig plassering for et kirkesenter. Stavanger kirkelige fellesråd tok opp spørsmålet på ny i forarbeidene til HØP 2014-2017 og ba Hinna menighetsråd om ny vurdering av saken. Hinna menighetsråd har etter drøfting i menighetsrådsmøte 14. april 2013, vedtatt følgende uttalelse:

Hinna menighetsråd gjorde i ekstraordinært menighetsrådsmøte den 14.04.13 sak 28/13 følgende vedtak: Hinna menighetsråd har fått forståelse for at menigheten må velge mellom tomt til bryggekapell og lokaliteter ved diagonalen vest. Menigheten frasier seg tomt til bryggekapell under forutsetning av at menigheten sikres lokaliteter ved diagonalen vest som kan nyttes til kirkelige aktiviteter, barne- og ungdomsarbeid, eldrearbeid, trosopplæringsarbeid etc. Samlokalisering må ikke være til hinder for de ulike former for aktiviteter.
Stavanger kirkelige fellesråd tar etter denne vurderingen ut Bryggekapell som post i sitt forslag til Handlings- og økonomiplan. I stedet inntrer posten Nytt kirkesenter Jåttå.

2.5 Kommentarer til renovering av Stavanger domkirke

Disse er skilt ut i egen oversikt etter samråd med Stavanger kommune.

Domkirken restaurering. Stavanger domkirke 2025
Samlet kostnad: Kr 372.060.089 (inkl.mva.)

Det foreslås i tråd med prosjektgruppens planer og beregninger følgende bevilgninger for den neste planperioden (hentet fra årsmelding 2023):
2025: kr 9.57 mill.
Hovedplanen for prosjektet Domkirken 2025 er fastlagt og følges. Rekkefølgen på tiltakene fastsettes etter hensiktsmessighet. Fra mai 2020 til august 2024 skal de innvendige arbeidene gjennomføres samtidig som det utføres utvendige arbeider. I denne perioden vil Domkirken være stengt.
De kun mindre arbeider som gjenstår i 2025. Budsjettet ble lagt frem for formannskapet i april 2024, ifm. sak om årsmeldingen for 2023.

Nærmere redegjørelse for prosjektarbeidene finnes på www.domkirken2025.no

Stavanger domkirke er en av kirkene som kommer inn under den nye tilskuddsordningen regulert gjennom den nye Forskrift om tilskudd til kulturhistorisk verdifulle kirkebygg. SKF vil naturlig søke tilskudd til renoveringen så snart det åpnes opp for dette. Tilskuddsordningen er per dato ikke fastsatt, men den vil stille krav til en egenandel fra kommunen.

Bispekapellet restaurering.
Samlet kostnad: Kr 17.500.000 (inkl. mva.)

Bispekapellet blir brukt til mindre gudstjenester, vielser eller intime konserter. Det er et vakkert rom med gotiske hvelvinger og har en spesiell akustikk som skiller rommet fra hovedkirken. Pr. i dag er bispekapellet vanskelig eller ikke tilgjengelig for mennesker med nedsatt bevegelsesevne. Det er trappetrinn både ut- og innvendig som hindrer tilgang til kapellrommet. I sammenheng med kirkens og byens 800-års-jubileet ble det også laget et lite tilbygg som et nytt inngangsparti med toaletter i underetasjen. Prosjektet ser for seg å erstatte dagens tilbygg med et nytt tilbygg med utvendige ramper som vil sørge for å gjøre bispekapellet universelt tilgjengelig. Det gir plass til et HC-toalett, flere toaletter som kan brukes under arrangementer, garderobe og et lite lagerrom i et nytt inngangsparti over to etasjer.

Fellesrådet foreslår oppstart i 2025 og at kostnaden fordeles på to år.

Bispekapellet er en av kirkene som kommer inn under den nye tilskuddsordningen regulert gjennom Forskrift om tilskudd til kulturhistorisk verdifulle kirkebygg. SKF vil naturlig søke tilskudd til renoveringen så snart det åpnes opp for dette. Tilskuddsordningen er per dato ikke fastsatt, men den vil stille krav til en egenandel fra kommunen.

3 OVERSIKT OVER INNMELDTE ØNSKER OG BEHOV, MEN SOM IKKE ER PRIORITERT

I investeringsbudsjettet som er vår virksomhets handlings- og økonomiplan (HØP), er det prosjekter med relativt omfattende omfang som skal innarbeides/omtales.
Alle innkomne forslag blir vurdert ut fra omfang og sammenholdt med eksisterende HØP. Prosjekter/innspill som administrasjonen innarbeider i sitt forslag til HØP, vil bli innplassert i en prioritert rekkefølge. De innspill som ikke tas med i administrasjonens forslag til HØP, og som i omfang og kostnad naturlig kunne blitt et prosjekt i HØP, vil likevel bli omtalt i saksfremstillingen. Omtalen i saksfremstillingen vil da komme i tilfeldig/uprioritert rekkefølge.
Nedenfor stående innspill er ikke innarbeidet i forslag til investeringsbudsjettet, de er likevel kommentert, men da i tilfeldig rekkefølge.

Administrasjonen har fått en detaljert og god oversikt fra en del menigheter, med forslag og beskrivelse av tiltak som ønskes gjennomført.
Flere av tiltakene er i omfang av en karakter som innebærer at de i større grad kan bli løst over virksomhetens driftsbudsjett, og ikke bli innarbeidet i HØP som investeringsprosjekt. Oversikten er likevel nyttig for administrasjonen for å få en oversikt over menighetenes ønsker, behov og prioritering. Den type tiltak som kan vurderes tatt over drift/vedlikehold, vil bli vurdert og prioritert sammen med andre tiltak i våre bygg og i dialog med sokna v/daglig leder.
Det utarbeides ikke egne prioriterte lister for hvert bygg rangert opp mot hverandre. Det understrekes at det er et stort vedlikeholdsetterslep på mange av byggene. Prioriteringer skjer iht. vedlikeholds-strategi etter tidligere vedtak i fellesrådet:

- HMS, tilfredsstille myndighetskrav
- Stoppe vannlekkasjer og utbedre vannskader
- Utbedre skader etter hærverk og innbrudd
- Skallsikring, herunder håndtering av takvann, drenering og overflatevann
- Gjennomføre fastsatte kontroller med fastsatte intervall
- Forebygge svikt i bygningsdel og tekniske installasjoner
- Foreta tilstandsvurderinger med prioriteringer
- Så langt det er mulig utvikle og fornye installasjoner iht. behov

Mindre tiltak knyttet til «grønt skifte» vil også bli vurdert spesielt i forhold til tidligere avsetninger og kommunens og fellesrådets satsning på dette.

Gausel kirke

Gausel menighetsråd har fremmet følgende innspill:

Det er ønske om et påbygg og en større ombygging i kirken, i forhold til kjøkken, kontor og møte-fasiliteter. Det nevnes også utfordringer i forhold til støy og lydisolering både internt inne i kirken, men også fra bydelshuset. I tillegg blir det tatt opp utfordringer med solskjerming i takvinduer i kirkerommet.

Kommentar:
Angående utfordringer med støy fra bydelshuset er det en pågående dialog med kommunen og mulighet for eventuelle tiltak mot dette. Øvrige støy problematikk internt i kirken må drøftes nærmere med daglig leder for å avdekke utfordringer og det reelle behov.
Påbygg og ombygging i kirken er ikke per dato en prioritert oppgave.
Utbedring av solskjerming har vært forsøkt, men dessverre var dette ikke mulig å få til, uten at vinduer skiftes, noe som vil innebære en betydelig kostnad, og som vanskelig per i dag kan forsvares opp mot andre prioriterte vedlikeholdsoppgaver.

Hinna kirke

Hinna menighetsråd har fremmet følgende innspill.

1. Reparasjon av altertavle / glassmaleri.
2. Ombygging av alterparti.
Utskifting av døpefont, lesepult og prekestol
Arbeid med flytting av alter nærmere kirkeskipet
Fjerning av knelebenk / alterring, nye flyttbare knelebenker, ny belysning i alterpartiet samt maling av taket i alterpartiet

Kommentar:
I samarbeid med menigheten og arkitekt er det utarbeidet et forslag til endringer av alterpartiet i tråd med menighetens ønsker. En formell søknad til biskop vil bli sendt i løpet av året.

Gjennomføring av de foreslåtte endringer er ikke en prioritert oppgave på det ordinære vedlikeholdsbudsjettet. Videre fremdrift må drøftes nærmere mellom menighet og administrasjonen.

Utbedring og reparasjon av glassmaleri og utvendig glassfasade, vil videreføres som et høyt prioritert HØP-prosjekt.

Madlamark kirke

Madlamark sokn har fremmet følgende innspill:

1. Renovering av orgel
2. Oppgradering av kirkens foajé, med bla ny himling, belysning og innredning. Oppgradering av toalett. Menigheten er villig til å bidra noe økonomisk i prosjektet.

Kommentar:
Punkt 1: Videre vurdering av dette avventes til ytterligere avklaringer er på plass
Punkt 2: Tiltaket vil ikke kunne bli prioritert fra administrasjonen side, men kan eventuelt bistå i prosjektering dersom menigheten med egne midler vil utføre de ønskede endringer.

St. Johannes kirke

St. Johannes menighetsråd har fremmet følgende innspill:

1. Utbygging / ombygging av inngangsparti til menighetssenteret for å øke antall kontorplasser.
2. Videreføre tiltak for lydisolering i flere mindre rom i menighetssenteret, samt oppgradering av møbler, utstyr/ lydanlegg.

Kommentar:
Gjennomføring av de foreslåtte utbygginger er ikke en prioritert oppgave på det ordinære vedlikeholdsbudsjettet, og vil ikke kunne bli prioritert. Administrasjonen ser det som nødvendig at man finner de mest hensiktsmessige løsningene innenfor bygget slik det er i dag.

Når det gjelder videreføring av tiltak i forhold til støyisolering, vil det undersøkes om det er midler igjen fra tidligere prosjekt.

Tasta kirke:
Tasta menighetsråd har fremmet følgende innspill:

1. Utbedring av lyskildene i kirkerommet.
2. Lysning av panel i kirkerommet.

MR ønsker at «Tasta kirke rehabilitering og mindre utvidelse» – fortsatt skal stå på investerings listen til Nye Stavanger kirkelige fellesråd for perioden 2025-2028.

Kommentar:
Pkt 1 og 2 arbeides det med. Det er foreløpig presentert et forslag for menighetsrådet, og det arbeides med å presentere alternativt forslag i løpet av 2024.

Sjernarøy, Hesby og Talgje sokn:

Menighetsrådene Sjernarøy og Talgje sokn har fremmet følgende innspill:

Jørstad kyrkje:

- Jørstad kyrkje – nytt toalett.
- Maling av kyrkja.

Kommentar:
Maling av kirken vil bli utført i 2024. Når det gjelder nytt toalett er det vurdert flere forhold, blant annet hva kommunen tillater. Det er dessverre en del begrensninger av hva som er tillatt, men det jobbes aktivt med å få en grei løsning på plass.

Hesby kyrkje:

Utvendige porter har behov for vedlikehold.
Dør til bårerom har råteskader og utfordringer med å lukke/åpne døra.
Steintrappa ved inngangspartiet har behov for oppgradering.
På sikt behov for ny kjøle i bårerommet.
Detalj inne i kirka for lettere å kunne flytte piano, etc.
Skilt ang. parkering, samt oppmåling av eigen parkering
Etablere handikaptoalett.
Oppgradering av sakristiet.
Nytt skinn på alterringen.

Kommentar:
De foreslåtte tiltak vil bli vurdert over driftsbudsjettet sammen med andre behov i perioden. Flere av foreslåtte tiltak er til orientering også søknadspliktige til riksantikvaren/biskop, og eventuell gjennomføring er avhengig av tillatelse fra dem.

Sjernarøy kyrkje:
Montere glassmonter til oppbevaring av gammalt inventar, deriblant glassmaleri fra 1651 og Bibler.
Restaurering av glassmaleriet
Nytt skinn på alterringen
Øke funksjonaliteten til sakristi.
Varmt vatn til toalettene.

Kommentar:
De foreslåtte tiltak vil bli vurdert over driftsbudsjettet sammen med andre behov i perioden. Flere av foreslåtte tiltak er til orientering også søknadspliktige til riksantikvaren/biskop, og eventuell gjennomføring er avhengig av tillatelse dem.

Talgje kyrkje:

Det er bevilget midler fra Stavanger kommune i eget HØP-prosjekt til vedlikehold, som er planlagt utført i 2024/25 i tråd med tidligere utarbeidet tilstandsrapport.

Fogn kyrkje:

Mer funksjonelt brannvarslingsanlegg
Vurdering av ventilasjonsanlegget
Fornying av lydanlegg.
Maling til deler av underetasjen.
Male veggene oppe bak i kirka.

Kommentar:

Utbedring av brannvarslingsanlegg ligger inne i en total oversikt og vurderes opp mot øvrige prioriterte prosjekter. Øvrige foreslåtte tiltak vil bli vurdert over driftsbudsjettet sammen med andre behov i perioden.

Vardeneset kirke:

Vardeneset menighetsråd har fremmet følgende innspill:

1 Utvidelse av kirketorget fra hovedinngangen.
2. Bytte ut spotter i kirkerommet, med LED.

Kommentar:
Gjennomføring av den foreslåtte utbygging er ikke en prioritert oppgave på det ordinære vedlikeholdsbudsjettet, og vil ikke kunne bli prioritert. Når det gjelder utskiftning av spotter i kirkerommet, vurderes det som at kostnadene er for store for en slik anskaffelse til at besparelsen dette ev. ville medføre, kan forsvares. Det vil derfor i utgangspunktet ikke være et prioritert prosjektet.

Bekkefaret kirke:

Bekkefaret menighetsråd har fremmet følgende innspill**:**

Montering av solcellepaneler på taket.
Utbedring av kulderas langs veggen ved orgelet.

Kommentar:
Det vil bli foretatt en vurdering av kalderas og eventuelle muligheter for utbedring. Når det gjelder montering av solceller, vil Bekkefaret være ett bygg som man naturlig vurderer i sammen med andre øvrige aktuelle bygg.

Hafrsfjord menighet

Hafrsfjord menighetsråd har fremmet følgende innspill:

Hafrsfjord menighetsråd vil igjen understreke viktigheten av at fellesrådet viderefører prioriteringen av nytt kirkeskip i handlings- og økonomiplanen. I et eget kapittel i HØP for 2024-2027 er både status og behovet for dette nybygget beskrevet godt og detaljert. Alt dette må gjentas i neste HØP. Vi vil påpeke at beskrivelsen fortsatt er helt relevant, om ikke enda mer presserende. Hafrsfjord menighetsråd vil gjerne benytte muligheten til å påpeke at Revheim kirke blir for liten ved store begravelser og gudstjenester. Ifølge våre beregninger har ikke kirken mer enn 210 sitteplasser, 131 nede i benkene og 69 oppe på galleriet. Brannsikkerheten i en fullsatt kirke er også vanskelig å ivareta i et så trangt og gammelt bygg.

Det er behov for flere oppgraderinger i årene som kommer. Hafrsfjord menighetsråd vil gjerne ytre et ønske om at tak og vegger i hovedetasjen kan bli malt eller beiset..

Kommentar:
Forslag om nytt kirkeskip vil bli fremmet pånytt som eget punkt i HØP slik tidligere år.
Øvrige foreslåtte tiltak vil bli vurdert over driftsbudsjettet sammen med andre behov i perioden..

Varden menighet

Varden menighetsråd har fremmet følgende innspill:

Installere varmepumpe i menighetssalen.
Male vinduene innvendig i menighetssalen.
Det elektriske anlegget i kirken er gammelt, og det bør vurderes om det skal byttes ut.

Kommentar:
Administrasjonen vil innhente tilbud på ny varmepumpe i menighetssal i samråd med daglig leder. I lys av innmeldt bekymring vedrørende det elektriske anlegget, er det utført en tilstandskartlegging av anlegget av ekstern rådgiver. Dette punktet vil bli løftet inn i HØP som en del av et eget punkt om utbedring av elektriske anlegg.
Når det gjelder innvendig maling av vinduer, er dette ikke per nå en prioritert oppgave.

Tjensvoll menighet

Tjensvoll menighetsråd har fremmet følgende innspill:

Kirken har et mindre kjøkken oppe og et større kjøkken i underetasjen. Det meste av kjøkkenrelatert arbeid/aktivitet skjer i hovedetasjen. Menigheten har ønsket et større kjøkken i hovedetasjen. Dagens kjøkken har en plassering som krever et større inngrep bygningsmessig for å kunne ekspandere. Et annet alternativ kunne være å bygge en etasje til oppå dagens kontorfløy.

Kommentar:

Foreslåtte tiltak vil være betydelige og svært kostbare. Tiltakene må eventuelt i første omgang prosjekteres og beregnes. Administrasjonen ser ikke at dette er en prioritert oppgave per dato og har ikke anlednings å prioritere vedlikeholdsmidler til et slikt utredningsarbeid.

4 VOLUMØKNINGER I DRIFTSBUDSJETTET 2025 – 2028

4.1 Administrasjonens forslag til volumøkninger i driftsbudsjettet 2025-2028

PRIOR	TEKST/ÅRSTALL	2025	2026	2027	2028
1	Administrative ressurser på kirkens servicetorg	700	700	700	700
2	Bærekrafts/HMS/HR rådgiver	825	825	825	825
3	Diakoni – kirkens sosiale arbeid	825	825	825	825

Det følger en tekstlig omtale av disse prioriterte volumøkningsposter i punkt 4.2.

4.2 Kommentarer til administrasjonens forslag til volumøkninger

1. Administrative ressurser på kirkens servicetorg

Kirkens servicetorg arbeider både med oppgaver relatert til menighetene i Stavanger og med gravplassadministrasjon som er en del av å være Gravplassmyndighet. Målet er å levere kvalitet, kontinuitet og robusthet på overordnede målsettinger, på gravplassadministrasjon og menighetsadministrasjon. Kirkens servicetorg organiserer blant annet begravelser, vielser og gudstjenester for kommunens innbyggere.
Vi registrerer blant annet at vi ikke alltid klarer å overholde tidsfrister i henhold til forvaltningsloven. En av de store ansvarsområdene i gravplassadministrasjon er saksbehandling av skjemaet «Begjæring for gravferd og/eller kremasjon». Kremasjonsprosenten er økende i hele landet, en ønsket utvikling med tanke på samfunnsnyttig arealplanlegging. Vi kremerer fra Egersund og i økende grad kremerer vi for Haugalandet. Antall kremasjoner har økt fra 655 i 2020 til 966 kremasjoner i 2023.
SSB framskrivningen tilsier også at antall døde vil øke i årene fremover (43% fra 2020 til 2050).
Økte ressurser vil hjelpe kirkens servicetorg til å utføre arbeidsoppgavene på en forsvarlig måte.

2. Bærekrafts/HMS/HR-rådgiver

Stavanger kirkelige fellesråd ønsker å arbeide i tråd med FNs bærekraftsmål. Vi ønsker å gjennomføre et grønt skifte i måten vi driver arbeidet på gravplass, i kirkene, samt i administrasjonen. Dette handler om å ta de gode valg i alt vi gjør; i drift, i innkjøp og vedlikehold. Ja, i alt.
Fellesrådet opplever stadig økte lovkrav til det å være arbeidsgiver. Det være seg økte krav til oppfølging og dokumentasjon i vårt HMS-arbeid, samt økte krav knyttet til oppfølging av ansatte. Dette krever ressurser, og vi ber om midler til en slik rådgiverstilling. Rådgiveren vil ivareta oppgaver for Stavanger kirkelige fellesråd som arbeidsgiver, samt bidra til å sikre at HMS-arbeidet både på gravplass, i bygg og aktiviteter tilfredsstiller de krav myndighetene stiller til oss.

3. Diakoni – kirkens sosiale arbeid

Kirken i Stavanger har høy kompetanse på og lang tradisjon for å drive utadrettet omsorgsarbeid for å motvirke utenforskap og ensomhet, og å bidra til livsmestring, integrering, åpne fellesskap og god psykisk helse. Diakonien har som oppgave å vise omsorg for hele mennesket fra vugge til grav, både forebyggende og helende, gjennom fokus på åpen og skjult nød. Med våre kirker spredt over hele den vidstrakte kommunen, er vi tett på de lokale utfordringene.

Kirkens diakoni er tuftet på frivilliges engasjement og dugnadsånd. I kirken settes frivilligheten og diakonien i system, ulike initiativ koordineres og dagsorden settes lokalt ut fra lokale blikk på hvor behovet er størst. Men kirkens diakoni må ledes. Det kreves dyktige fagpersoner som evner å gå inn i utfordrende situasjoner, og som kan gi frivillige medarbeidere nødvendig trygghet og kompetanse. Personalressursene i Stavanger

kirkelige fellesråd styres derfor i retning av et mest mulig utadrettet arbeid, med særlig vekt på å utløse en økt frivillig innsats i befolkningen. Dette foregår gjennom oppfordring til diakonalt fokus i alle stillingskategorier i menighetene, men det er også nødvendig med særlige stillinger knyttet til kirkens omsorgsarbeid.
Samtidig som vi gleder oss over å ha mottatt to stillinger til diakonalt arbeid, vil vi samtidig peke på det økende behovet for kirkens diakonale innsats i de ulike kommunedelene, samt i sentrum. Rennesøy kommunedel har fortsatt ingen diakonstillinger. Heller ikke alle menigheter i gamle Stavanger kommune har diakonale stillinger, som Hafrsfjord og Bekkefaret. Andre har diakon eller diakonimedarbeider i en mindre stillingsprosent eller basert på innsamlede midler, som diakonstillingen på Gausel og ungdomsdiakonstillingen på Hundvåg.

Stavanger kirkelige fellesråd arbeider med «Plan for kirkens omsorgsarbeid», med 4 felles omsorgsområder som har fokus på ungdom fra 15-30 år, samtaletilbud for mennesker i ulike livssituasjoner, kirkens omsorg for de som faller utenfor, og styrking av frivilligheten i kirken.

Ved nye ansettelser vil spisskompetanse på ett eller flere av disse områdene vektlegges. Hver stilling vil knyttes til én til tre menigheter, tilsvarende kommunedelene, men skal være fagressurser i hele fellesrådsområdet. Geografisk plassering av nye diakonistillinger vil gjøres etter en vurdering basert på ønsket om et best mulig tilbud i hele kommunen.

Med vennlig hilsen
STAVANGER KIRKELIGE FELLESRÅD

Rune Skagestad
Kirkeverge

HØP 2026 – 2029

Hesby kyrkje og kyrkjegard:

Liste over oppgåver som me må ha gjort i 2025:
Inngangsport frå parkeringsplass, behov for børsting og oppmaling. Dette trur me at vaktmeisteteamet kan ta seg av.

Ingangsport v/ transportinngang
Behov for børsting /maling, skifte ut treverk og ny innfesting til mur på venstre side. Kan vaktmeisterteam ta seg av dette? Evt. skaffe snekker til denne jobben.

Steintrappa ved inngongspartiet har behov for oppgradering. Oppgraderast i samband med at kyrkja blir oppgradert. Interne folk kan ta seg av skiferlegging ved trappa. Evt leige folk til noko av jobben.

Skilt ang parkering, samt oppmåling både på eigen parkering og på den me har bruksrett til. Skilt er bestilt inn, ny oppmåling er bestilt, må få avtale med grunneigar der me har bruksrett.

Oppgradering av sakristiet – søknad er sendt til riksantikvaren

Oppmaling av benkar og dører diverse inne i kyrkja

Fjerning av list framme ved pianoet

Reparering av skinn på alterringen

Innkjøp av nytt piano – betales av egne midler

PRIORITERING HØP 2026 – 2029

Det vil på sikt vere behov for ny kjøle i bårerommet. Eksisterande er reparert jan. – 24 Kostnad: Ca 80 000,-

Tilkomst handikaptoalett- utvide eksisterande servicebygg tilkomstveg og varmt vatn, evt gjere om utstyrsrom til handikaptoalett??

Utviding av parkering

Opparbeiding av gravplassen/minnelund – dette skulle me vente med til den digitale oppmålinga var ferdig. No er denne jobben gjort og me kan sjå vidare på dette med terrengutjamning.

Kommunen er i gong med å planere ved hjelp av overskotsjord etter at dei fjerna rododendronbuskane langs muren på oppsida. Her er det no planert og skal sås i. Det er også bestilt eit nytt smijernsgjerdet (likt det som står øverst). Sjå elles sist side ang. terrengutjevning – nb dette er gamle prisar.

Ønske om nytt funksjonelt bygg til kyrkjekaffi, og kyrkjelydsarbeid etc .

Terrengutjevning Hesby kirke

Beskrivelse:

I løpet av mange år med aktivitet på Hesby kirkegård har det blitt mye ujevnheter som må fylles i og jevnes ut, for at kirkegården skal fremstå som pen.

Utførelse:

Kirkegården deles inn i soner, slik vi kan fullføre hver del fortløpende og høste erfaringer i forhold til forbruk av tid, utstyr, mengder masse og utførelse. Disse sonene er i eget vedlegg.

Vi bruker minigraver med rotortilt hvor vi tar bort topper i plenene og tilfører anleggsjord som dekke og raker over manuelt til slutt. Beskrivelse av anleggsjord ligger vedlagt. Det sås i gressfrø som kirken bestemmer typen på.

Tidspunkt for utførelse vil være uke 16/17. Dette vinduet er siste mulighet vi har før vi starter opp sommerdrift, etter dette har vi mye dårligere kapasitet. Hvis det er mye nedbør i dette tidsvinduet, vil det også skape utfordringer for gjennomføring av tiltaket.

Kirken varsler i Øyposten i forkant av oppstart.

Estimat sone 1:

300m2 vil kreve 8,86 tonn ved 5 cm snitt og med en kompresjon på 15% - kost 2022,30
Arbeidstimer 2 dager 4 mann 30 timer pris per time 600 – kost 18 000
Leie av selvlastende dumper dagrate (eksternt innleid) per døgn 600,- kost 1800,-
Leie av minigraver med rotortilt dagrate (eksternt innleid) per døgn 942,- kost 2826,-
Transportkostnad masse 4 timer 4000,-

Sum 28 648,30 eks.mva

Dette er et **estimat** og ikke et forpliktende tilbud.

Mvh

Eirik Solbakken Christophersen
Driftsleder IoU Stavanger kommune

HØP 2026 – 2029 SJERNARØY OG TALGJE SOKN

Fogn kyrkje:

Fornying av lydanlegg oppe – prisanslag ca 75 – 100 000 – sjå vedlegg. Ansvarskomiteen har vurdert at me med ca 75 – 100 000,- inkl. mva vil få eit funksjonelt lydanlegg. Innkjøp via netthandel og måntering på dugnad. Anbudet som ligg ved er i dyraste laget med tanke på bruk og funksjonalitet.

Maling til deler av underetasjen.

Ny regulerbar pianokrakk ca 1500 – 2000

Oppmerking av handicap – plass.

Nord- Fogn kyrkjegard

Status ledige graver
72 ledige graver per februar 2023, kilde Ecclesia

Standard og tiltak

- Klokketårn – treng oppgradering
- Behov for oppretting av mange gravminner (støtter)
- Oppgradere vannpost
- Plante inn trær
  Aktuelt å plante inn trær i kvart hjørne. Foreslår rogn, 3 stk i kvart hjørne.
  Avstand, 4 m, min. 1 m fra mur.
- Vurdere å ta bort eksisterande sypresser

Sør- Fogn gravplass

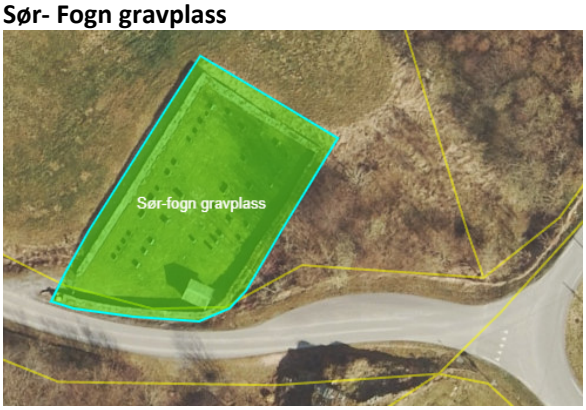

Status ledige graver
55 ledige graver per februar 2023, kilde Ecclesia
Vedlikehald av redskapsbod.

Halsnøy gravplass

Status ledige graver
91 ledige graver per februar 2023, kilde Ecclesia

Standard og tiltak

- Bør etterfylle søkk (setninger) i gravene.

Aktuelt å skifte ut grindene med ferister på veien inn til gravplassen. Nye opplysningar: Tilkomst røyr under veg og gjerde langs vegen på begge sider i samarbeid med grunneigar. og evt vatn/straum ved parkering, lys på gravplassen etc. strøm til utstyr – kommunal oppgåve, men er det gjort noko? Pr. februar 2025 har me ikkje motteke signaler frå kommune/grunneigar om at det blir gjort noko her.

-

Jørstad kyrkjegard

- Jørstad kyrkje – **nytt toalett**. Planlegg å setje opp eit nytt hyttetoalett, og maling av vegger osv. Ansvarleg: Byggsjef Owe Kjær.

Innkjøp av ny katafalk?? Er for liten til moderne kister. Byråene har med seg pr i dag.

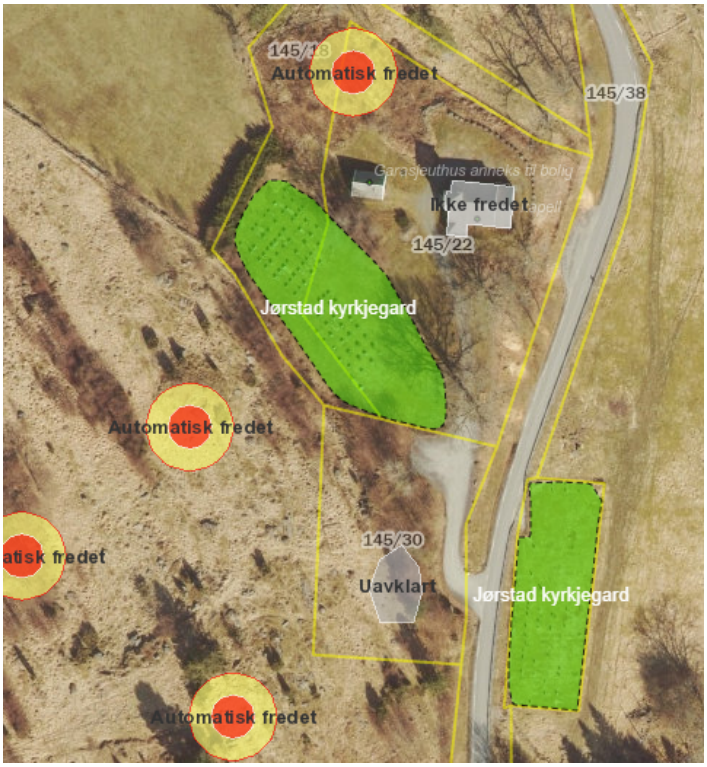
145/18
Automatisk fredet
145/38
Garasjeuthus anneks til bolig
Ikke fredet
145/22
Jørstad kyrkjegard
Automatisk fredet
atisk fredet
145/30
Uavklart
Jørstad kyrkjegard
Automatisk fredet

Ny del som er i bruk

Gammel del. Ikke i bruk.

Status ledige graver
33 ledige graver per februar 2023, kilde Ecclesia

Standard og tiltak

- Bør etterfylle søkk (setninger) i gravene på den gamle delen.
  Svært utfordrende med plenklipping på denne delen.

Talgje kyrkje –

Nytt lydanlegg – sjå vedlegg.

Oppmaling av treverk inne i kyrkja

Talgje kyrkjegard

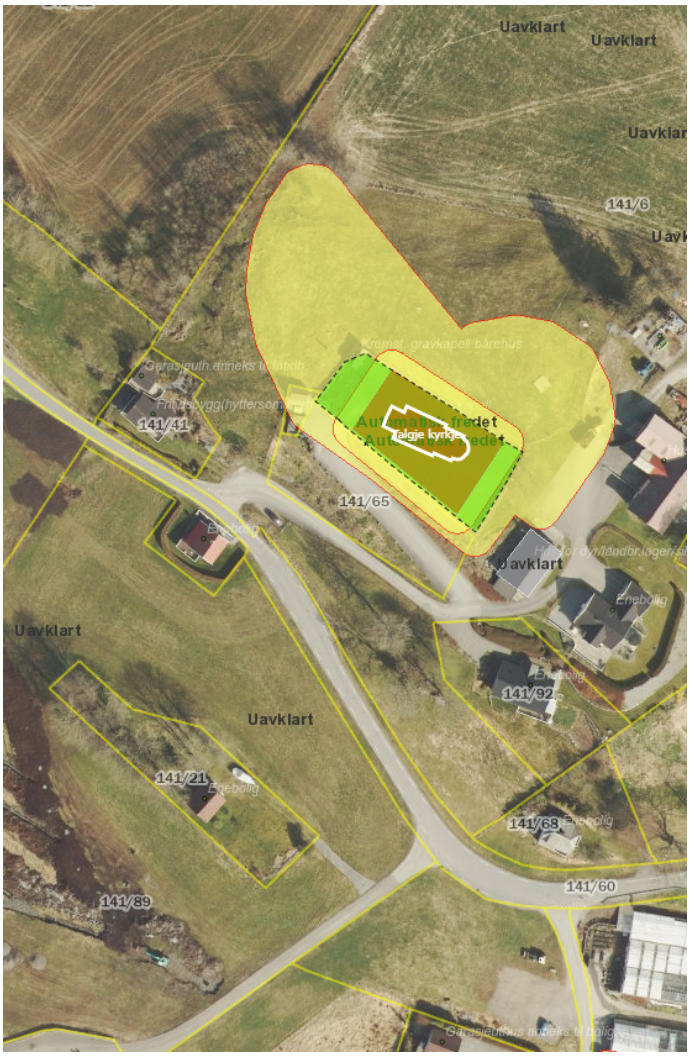

Status ledige graver
I forbindelse med utarbeiding av nye digitale gravkart registrerer vi at det er få ledige graver på Talgje kyrkjegard. Deler av gravfeltet på sørvestsiden av kirka vurderes omregulert til urnegraver pga for liten jorddybde. På kirkens nordside foreslår vi å legge til noen kistegraver. Disse endringene krever godkjenning av statsforvalteren.

Standard og tiltak

- Ingen tiltak er registrert.

Utvidelse av gravplass, ny reguleringsplan
Det er registrert sterke protester fra grunneierne mot å ta i bruk jordbruksareal på sør- og vestsiden til gravplassformål. Deler av arealene nord for kirken ligger i vernesone i medhold av kulturminneloven. I møte med Riksantivaren har en signalisert at det på gitte betingelser kan aksepteres at deler av dette området reguleres til gravplassformål. For disse arealene er grunneier positiv til å avhende grunn.

Kommunen begynner nå arbeidet med reguleringsplan med formål å regulere egnet areal for utvidelse av Talgje kyrkjegard.

Sjernarøy kyrkje – glasmonter til oppbevaring av gamalt, deriblant glasmaleri frå 1651 og Biblar.

Evt restaurering av glasmåleriet – ta kontakt med Elisabeth Voss Sinnerud i Nidaros tlf.: 98617571

Nytt skinn på alterringen – kostnadsoverslag

Funksjonelt sakristi – kan me ved hjelp av enkle grep ved vaktmesterteam gjere rommet meir funksjonelt?

Varmt vatn til toalettene og elles.

Sjernarøy kyrkjegard

Sjernarøy gravplass – evt utviding og opparbeiding av mur/adkomst – rehabilitering (obs det er to freda steinar i muren som er der no) Plan befaring i løpet av våren, sjå om me kan gjere noko med eigne ressurser. Evt gruse opp og sprøyte vegen inn mot kyrkja.

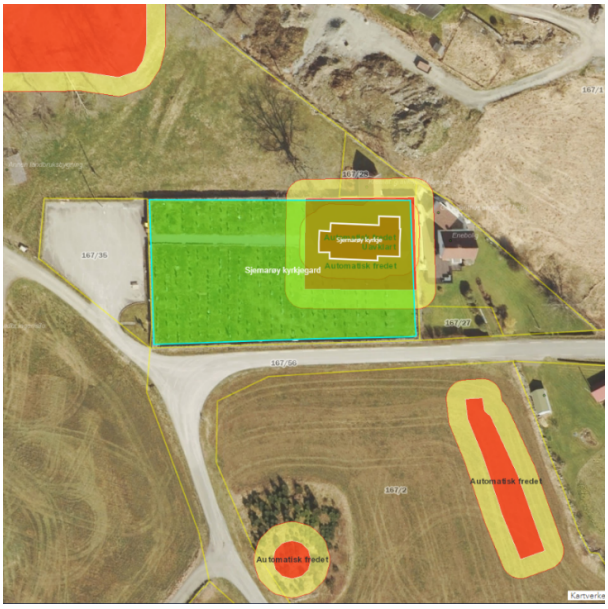

Status ledige graver
Alt gravareal ved Sjernerøy kirke er belagt med graver, men en har ikke full oversikt over ledige graver. Det jobbes med å skaffe denne oversikten i forbindelse med utarbeiding av digitalt gravkart. Her er det en stor utfordring at mange graver ikke er organisert etter en standard gravgrid.(rutenett)

Standard og tiltak

- Grasdekket over hele gravplassen er svær ujevnt og dermed vanskelig fremkommelig i forhold til kravene for universell utforming. Det er et stort behov for oppfylling av setninger for å få en jevn overflate.
- Murene langs adkomstveien til kirka trenger en oppgradering. Steintrappene som leder inn til gravfeltene trenger også å istandsettes. Videre bør det etableres adkomst til gravfeltene som ivaretar kravene til universell utforming. NB! Sjekke anbud frå Kjartan Nedrebø.
- Området med minnesmerkene, byste av Alfred Hauge og minnesmerke over falne fra andre verdenskrig, trenger en oppgradering.

Utvidelse – utarbeidelse av reguleringsplan
Det er aktuelt å utvide gravplassen på tilstøtende areal nord for eksisterende gravplass, alternativt på andre sidenav veien sør for eksisterende gravplass. Kommunen starter nå opp arbeidet med å lage reguleringsplan for gravplassutvidelse.

Bjergøy gravplass

Generelt vedlikehald

Gravplass for lokal befolkningskrets.
Skjøtsel og forvaltning som for Sjernarøy gravplass

Beskjæring av buskar og kratt rundt gravplassen.

DEN NORSKE KYRKJA
Hesby sokneråd

Sakshandsamar	Arkivkode	Arkivsak	Ugradert
Heidi Bø Sangedal	200	25/00400-3	

Saksnummer	Råd/utval	Møtedato
22/25	Hesby sokneråd	25.03.2025

Ang. stillingar

Vedlegg:
Ang. omstilling og stillingsressurser
Til soknerådet i Talgje sokn
KLOKKAROPPGÅVER - forlsag til oppgavefordeling ansatt kirketjener og klokker som frivillig medarbeider
Stillingsbeskr- kirketjener

Saksorientering

I samband med vakante stillingar i Talgje og Hesby sokn har soknerådа drøfta utlysing og prosentsats osv. Me har førespurt HR avdelinga i Fellesrådet om ein tilbakemelding ang. dei vakante stillingane hjå oss. Alle stillingane hjå oss er organisert under Stavanger krk fellesråd, sokna har ingen eigne stillingar. Prestane er løna av bispedømet, den eine prestestillinga er løna 50 /50 mellom Fellesrådet og bispedømet. Pr. i dag har me kyrkjelydspedagog 50 %, diakonimedarbeidar 100%, kantor i totalt 60 % og timesbasert vikarteneste i vakant 30 % stilling, dagleg leiar 100 % (inkluderer 25 % gravplassforvaltning), utadretta medarbeidar 40 %, klokkartenester i totalt 40 %, kyrkjetenarstillingar i totalt 25,09 % (timebasert stilling Talgje, samt vakant stilling 20 % Hesby, reinhaldarstillingar i totalt 24 % og i tillegg timebasert stilling Jørstad. Det er vakant stilling som kyrkjetenar i Jørstad – frivillig utfører denne oppgåva pr i dag. Me har tidlegare hatt ein 10 % stilling som klokkar på Fogn, oppgåvene pr i dag utførast av dagleg leiar som har ein sundagsteneste i månaden i sin stilling. Erfaringane frå dei siste utlysingane me har hatt er at storleiken på stilling er blitt eskalert noko ned. Småstillingane hjå oss har vore romslege med tanke på fleksibiliteten som er ønska knytta til f.eks. gravferder. I Finnøy krk fellesråd vart det ikkje betalt ut tillegg for helg/kveld, stillingane var heller litt romslege. Det er i tidlegare brev frå HR avd.i Fellesrådet sendt ut eit brev ang. klokkarstillingane, her kjem det fram at desse oppgåvene i framtida skal utførast av frivillige. Pr. i dag har me tilsette klokkerar som eg forstår skal fortsette til det evt blir vakans i stilling. I tillegg er det sendt ut eit brev ang. utlysing av stillingar at grunna omstillingskravet skal alle stillingar få ei ny vurdering før utlysing. Pr i dag har me ein ledig kyrkjetenarstilling knytta til Hesby, her har me og ein fungerande klokkarstilling. HR avd. ønsker at klokkartenesta blir omgjort til kyrkjetenarstilling. Dette betyr at istaden for å vere to tilsette i tillegg til prest og kantor, vil det vere ein i tillegg til dei frivillige. Det er også kome ein mail om at dei ledige stillingsressursene i sokna våre ikkje nødvendigvis blir verande i våre kyrkjelydar. Sjå elles vedlegg med informasjon frå HR avd.Her er og eit forslag til oppgåvefordeling mellom frivillige og kyrkjetenar, samt ein stillingsinstruks for kyrkjetenar. Me kan sjølv lage ei fordeling som passar for den enkelte kyrkjelyd. Har soknerådа innspel til dette sett i lys av saka om omstilling som også er drøfta i dette møte.

Forslag til vedtak

Samtalesak som evt munnar ut i eit innspel som kan sendast til Fellesrådet.

Ang. omstilling og stillingsressurser.

Hei Heidi!
Jeg vil bare gjøre deg oppmerksom på at når jeg sendte e-post under vedrørende ledighet i klokkerstillingene og mulig endring av ressursene til annen stilling, var dette før kommunen innførte omstillingskrav gjeldende i første omgang for 2025 – 2027. Jeg vil derfor be om forståelse for at de ledige klokkerressursene vil måtte være på vent, og inngå i de vurderinger som ligger foran Stavanger kirkelige fellesråd i 2025.

Med vennlig hilsen
Katrine Pedersen
HR-sjef, Stavanger kirkelige fellesråd
Tlf. 99 63 22 00

Til soknerådet i Talgje sokn

Vi vil med dette orientere dere om vår vurdering knyttet til ledighet i klokkerstillinger. Dette er nå aktualisert ved at John Sigmund Bjerga som er kirketjener/klokker på Halsnøy har sagt opp sin stilling gjeldende fra 1. januar 2025.

I «gamle» Stavanger kirkelige fellesråd har det ikke vært egne klokkerstillinger på over 20 år. Klokkeroppgaven gikk da over til å bli ivaretatt av frivillige gudstjenestemedarbeidere.

Vi anser at det ved ledighet i allerede eksisterende klokkerstillinger i «nye» Stavanger kirkelige fellesråd, er naturlig å faste disse ut.
Stillingsressursene vil i fortsettelsen ligge til soknet, men kan omdisponeres til annet arbeid (fortrinnsvis utadrettet) etter dialog med dere i soknerådet.

Vi håper det vil være mulig å rekruttere frivillige medarbeidere som er villige til å gå inn i tjenesten som klokker i gudstjenestene, i første omgang på Halsnøy, og oppfordrer soknerådet til å starte arbeidet rundt dette.

Det vil også ved ledighet i klokkerstillingene ses på innholdet i disse, knyttet opp mot kirketjenerstillingen i samme sokn, da uten at der pr i dag vil påvirke stillingsstørrelsene til kirketjener.

Vi ber om deres innspill på dette så snart som mulig.

Med vennlig hilsen
Katrine Pedersen
HR-sjef, Stavanger kirkelige fellesråd
Tlf. 99 63 22 00

KLOKKAROPPGÅVER;

Forslag til endring av oppgavefordeling mellom ulike roller i gudstjenesten ut fra HR-avdelingens erfaringer i menighetene i Stavanger by, med klokker som frivillig medarbeider og kirketjener som ansatt;

På førehand: Førebu gudstenesten: Vere i dialog med prest. Lese gjennom programmet på førehand. Vere stand in for tekstlesar. Førebu velkomst og kunngjeringar.

Innspill; tekstlesing er klokkeren sin oppgave som hovedregel. Program og tekster sendes gjerne fra presten til medarbeiderne inkl. klokker tidligere i samme uke. Presten har da også forberedt velkomst og kunngjøringer.

Gudstenstedagen: Oppmøte kl 1000 – 1300 Bøn og samtale med prest/organist/andre medverkande. Legge til rette for teiknesaker evt bøker til born. Vere til hjelp for andre frivillige og staben.

Innspill; dersom det i tillegg er frivillige kirkeverter, er det gjerne de som ser til at det er tegnesaker ol til barna. Eventuelt kirketjener.

Velkomst og bøn (klokker som frivillig medarbeider)

Evt. tekstlesing (klokker som frivillig medarbeider)

Telle ant. folk totalt frammøtte og nattverdsdeltakerar. (kirketjener) evt kirkeverter teller antall oppmøtte

Kunngjeringar. (klokker som frivillig medarbeider)

Evt bistå ved utdeling av nattverd. (klokker som frivillig medarbeider)

Føre statistikk etter gudstenesten. (kirketjener)

Gravferdsdagen: Oppmøte ca ein time før oppstart. Hjelpe til med blomster evt. bistå ved plassering av folk. Evt dele ut blomster før utgang. Gå ut i lag med prest, senke kista ved grava. Føre statistikk ant. folk. (kirketjener)

Vigsel: Oppmøte om lag 1 time før start. Bistå brud og evt plassering av gjester. Opne dørene og føre statistikk. (kirketjener)

KYRKJETENAROPPGÅVER (dette er typiske kirketjeneroppgaver i tillegg til noe av det overfor)

Sette på varme.

Før gudstenesten: Vere i dialog med prest. Lese gjennom programmet på førehand. Legge istand til evt dåp og nattverd. På førehand vite at det er vin/oblatar/dåpsklut/dåpslys tilgjengeleg i kyrkja. Vite at det er altarlys, globelys og evt andre lys tilgjengeleg.

Kl 1000 – Ringe med klokkene

Kl 1030 – Klokkeringing

Kl 1100 – Klokkeringing

Etter gudstenesten 3 x 3 klokkeslag.

Reingjering av nattverdutstyr, rydding i benkene, slokking av lys og varme.

Vårt kyrkjekontor er ikkje i same bygg som kyrkja, så derfor litt logistikk knytta til at det er varme på /utstyr på plass osv.

Ved gravferder og vigsler er det også manuell klokkeringing.

DEN NORSKE KIRKE

STILLINGSBESKRIVELSE

Stilling: KIRKETJENER / VAKTMESTER

Nærmeste leder:
DAGLIG LEDER I MENIGHET
Kirketjener er tilsatt av Stavanger kirkelige fellesråd.
Ved gjennomføring av gudstjenester og andre kirkelige handlinger står kirketjener under ledelse av forrettende prest.

Formål:
Kirketjener skal bistå ved gudstjenester og kirkelige handlinger og bidra til kvalitet og profesjonalitet.
Kirketjener skal sørge for at kirken og menighetens øvrige lokal er ryddig, rengjort og tilrettelagt slik menigheten ønsker den skal framstå overfor brukere og besøkende.

Viktigste arbeidsoppgaver / funksjoner

Kirketjener:

1. Ansvar for praktisk og teknisk tilrettelegging og klargjøring i forbindelse med gudstjenester og andre kirkelige handlinger.
2. Kirketjener sørger for forsvarlig tilgjengelighet til kirken.
3. Kirketjener foretar ringing med kirkens klokker etter reglement.
4. Kirketjener medvirker til at det hersker ro og orden i kirken.
5. Kirketjener bidrar til å gjennomføre det praktiske i gudstjenester og annen kirkelig handling.
6. Delta på team-/stabsmøter og være en del av teamarbeidet i staben

Vaktmester:

1. Ansvar for daglig drift, ettersyn, vedlikehold og utvikling av bygningene.
2. Ansvar for egenkontroll av bygningene, inventar og teknisk anlegg i henhold til instrukser for egenkontroll og rutiner utarbeidet av Kirkevergen.
3. Vaktmester har selvstendig ansvar for å finne rutiner for å oppdage feil og mangler.
4. Vaktmester er brannvernleder der annet ikke er bestemt. Ansvarlig for den praktiske gjennomføring av opplæring, brannøvelser, føring av brannbok og for at bygningene tilfredsstiller brannforskriftene.
5. Ansvar for å holde kirkens utearealer, innganger og trapper presentable og i forsvarlig stand.

Renhold:

1. Foreta nødvendig renhold.
2. Der renhold er satt ut til andre/eget firma, foretar kirketjener tilsyn med renhold av kirken og andre lokaler.

Kirketjener med tjeneste i mer enn ei kirke / menighet

1. Nærmeste leder er den daglig leder der kirketjener har sin søndagstjeneste
2. Vaktmesteroppgaver i andre menigheter utføres under ledelse av denne menighetens daglige leder.

Annet
Kirketjener er underlagt vanlige bestemmelser for taushetsplikt.
Arbeidsplan settes opp i samarbeid med daglig leder.
Lokal arbeidsbeskrivelse utarbeides av daglig leder etter menighetsrådets virksomhetsplan og den vedtas av menighetsrådet.
Der flere menigheter deler på samme kirketjener (vaktmester), har daglig ledere ansvar for å samordnes oppgavene og finne nødvendige praktiske løsninger

Jeg er kjent med stillingsbeskrivelsens innhold.

Dato_____ Underskrift_____

Lokale forhold
Det utarbeides egen lokal arbeidsbeskrivelse for kirketjener. Denne godkjennes av MR.

Stillingsbeskrivelse er godkjent av kirkevergen:

Dato: _____ Underskrift: _____

DEN NORSKE KYRKJA
Hesby sokneråd

Sakshandsamar	Arkivkode	Arkivsak	Ugradert
Heidi Bø Sangedal	120	23/04594-19	

Saksnummer	Råd/utval	Møtedato
23/25	Hesby sokneråd	25.03.2025

Drøfting av omstillingskravet frå kommunen til Stavanger krk fellesråd.

Vedlegg:
Menighetsrådene i Stavanger

Saksorientering

Kyrkjevergen har sendt ut informasjon om det omstillingskravet som Fellesrådet har motteke frå kommunen. Alle sokneråd og tilsette er bedt om å komme med innspel til dette. Dei tilsette har fått tilbud om informasjonsmøter kor dei kan komme med direkte innspel, men kan også sende skriftleg. Soknerådа har møte med Fellesrådet 19. mars og kan også komme med skriftlege innspel. Frist for innsending av forslag et februar/mars, vårt møte er 25. mars. Fellesrådet har sagt at dei vil ha ein plan klar i løpet av september 2025. Sjå vedlegg.

Ønsker du å alt nå komme med innspill og forslag er du selvsagt velkommen til å gjøre det. Jeg tenker spesielt på følgende:

a. *Kommunen pålegger oss omstillingskrav i form av rene økonomiske beløp. Hvilke omstillinger ser du for deg kan være en rett vei for fellesrådet i Stavanger å gå?*
b. *Kom gjerne med forslag til å øke inntekter for fellesrådet og forslag på å redusere kostnader for fellesrådet.*

Click here to enter text.

Forslag til vedtak

Samtalesak og drøfting i møtet. Innspela vert sendt inn til Fellesrådet via kyrkjevergen i etterkant av møtet.

Menighetsrådene i Stavanger

Hei!

På vegne av Stavanger kirkelige fellesråd ønsker jeg å informere menighetsrådene i Den norske kirke i Stavanger om følgende.

Bakgrunn:

1. Stavanger kommune går inn i strammere økonomiske tider. Bystyret vedtok i desember 2024 et budsjett for 2025 med omstillingskrav til alle enheter i kommunen.
2. Stavanger kirkelige fellesråd har også fått et tilsvarende omstillingskrav, i tråd med samarbeidsavtalen mellom kommunen og fellesrådet om likebehandling. For 2025 utgjør dette 2,4 millioner kroner (kommunens tilskudd i 2025 er dermed satt til 106,3 millioner kroner).
3. Det er videre signaler om at omstillingskravene vil fortsette også i 2026 med nye 1,4 millioner og til slutt i 2027/2028 med 1, 8 millioner kroner. Totalt blir det et nedtrekk på 5,6 millioner kroner fra 2024 tildelingen. Vi gjør oppmerksom på at dette er tall for kommende år, men de er ikke bindende på samme måte som for budsjettåret 2025.
4. Fellesrådet vil heller ikke bli kompensert for prisveksten.
5. Fellesrådet opplevde permanente kutt i tilskuddene fra Stavanger kommune i budsjettårene 2020 og 2021 på flere millioner kroner. Fellesrådet har for deler av disse kuttene brukt premiefond for å dekke opp for de reduserte tilskuddene.
6. Fellesrådet behandlet budsjettet for 2025 på sitt møte i desember 2024 (FR-sak 41/2024) og fattet følgende vedtak:
    a. Omstillingskravet fra Stavanger kommune på kr 2 400 000 for 2025 dekkes inn ved bruk av pensjonsordningens premiefond.
    b. Kirkevergen bes sette i gang den nødvendige omstillingen og samhandle med alle relevante instanser i denne prosessen.
    Omstillingen må også ta høyde for de krav som er signalisert fra Stavanger kommune for budsjettårene 2026 og 2027.
    c. De aktuelle vedtak som måtte komme i denne omstillingen skal gjøres i de organ som er gitt myndighet til dette i tråd med fellesrådets ulike delegasjonsvedtak.
    d. Fellesrådet ber om å bli holdt løpende orientert.
7. Fellesrådet har altså gitt kirkevergen inneværende år til å legge frem et budsjett i balanse for 2026.
8. Budsjettet består av både inntekter og utgifter. Kirkevergen vil i arbeidet med å få et budsjett i balanse både se om vi kan øke inntektene og redusere utgiftene.
9. Kirkevergen har i epost til HR-avdelingen i slutten av november 2024 innført ansettelseskontroll. Det betyr at ved ledighet i stilling i SKF skal det gjennomføres møte mellom kirkevergen og HR-sjef for å vurdere behovet for stillingen, endringer av

stillingsoppgave (inkl at stillingen skal jobbe i flere menigheter/driftsenheter) og stillingsstørrelse mm. Dersom en ser at en ønsker å foreta endringer, skal andre aktuelle kobles inn (avdelingsleder, daglig leder/driftsleder, fagforening mfl). Først etter at slikt møte er gjennomført kan stillingen lyses ut.

10. I arbeidet med omstillingskravene vil kirkevergen jobbe tett med både menighetsråd, ansatte og fagforeninger.
11. Rettssubjektet Den norske kirke (kirkerådet, bispedømmerådene («preste-linja») står foran store budsjettkutt/stillingskutt, men vi har pr nå ikke kjennskap til at dette vil få direkte følger for fellesrådets arbeid eller økonomi.

Basert på dette vil jeg gjerne få utfordre menighetsrådene:

a. Kommunen pålegger oss omstillingskrav i form av rene økonomiske beløp. Hvilke omstillinger ser menighetsrådene for seg kan være en rett vei for kirkene i Stavanger å gå?
b. Kom gjerne med forslag til å øke inntekter for fellesrådet og forslag på å redusere kostnader for fellesrådet.

Innspill og forslag sendes undertegnede. Tidsfrist er helst i løpet av februar/mars, men om dere kommer på forslag senere en det, så send dem gjerne inn.

Menighetsrådene må være beredt på at ved ledighet i stillinger vil prosess med rekruttering kunne ta noe lengre tid for at vi kan gjennomføre nødvendige vurderinger (jfr. pkt. 9).

Jeg ber daglig ledere informere menighetsrådene om denne eposten og anmoder om at menighetsrådene har en sak om dette.

Beste hilsen

Rune

DEN NORSKE KYRKJA
Hesby sokneråd

Sakshandsamar	Arkivkode	Arkivsak	Ugradert
Heidi Bø Sangedal	310	23/04600-21	

Saksnummer	Råd/utval	Møtedato
24/25	Hesby sokneråd	25.03.2025

Planar for gjenopninga hausten 2025

Vedlegg:
oppsummering møte om gjenopning Hesby - 12 mars 2025

Saksorientering
Kyrkja skal vere ferdig til gjenopning 1. okt. 2025:
Planar er lagt for arrangement:
1.okt. – Tårnagentane (3. kl.) opnar kyrkja. 2. okt. – kyrkjefest for alle (med påmelding),
4.okt. – kyrkjestiløp (med påmelding og premiering). 19. okt. – gudstenester kl 1100 og 1300
25.okt. – «Kyrkja mi» og 1.nov.- ungdomsfokus i kyrkja.
3.-11..nov er kyrkja booka til Ryfylke Livsgnist – skuleforestillingar 6. og. 7. nov. opne kveldsforestillingar 6.- 9. nov. og evt 10.nov.
23.nov. – musikk gjennom 1000 år ved Arne Martin Aandstad.
Informasjon og planlegging ved sokneråd og tilsette. Fokus på gudstenestene 19. okt.
Gudstenestene – forankring i lag. Tor Øyvind leier tankar om gudstenestene i gruppa.

Forslag til vedtak
Samtale – og informasjonssak.

Gjenopning Hesby kyrkje hausten 2025
Møte 12 mars 2025
Dorrit Vignes, Heidi Urtegård, Heidi Bø Sangedal og Tor Øyvind Skeiseid – i møtelokala i Ryfylke Næringshage

Tårnagentsjekk 1. okt
Bra kontroll
Ansvar: Reidun og co i staben

Kyrkjefest 2. okt
Torsdag 2. oktober inviterer me til kyrkjefest. Då trur me at me kan nå fleire enn om me kallar det medarbeidarfest. Med innslag, musikk, inspirasjon, mat og fokus på frivillig engasjement, gleda i både Kristus og kvarandre som fellesskap.
Me sender spesifikk invitasjon til dei som har ei oppgåve i kyrkjelyden. Men, me går ope ut generelt. Påmelding!
Ansvar:Solfrid, Brit, TØS

Kyrkjesti-løp 4. okt. – samarbeid med Finnøy IL
- Frå Teigen til, via Flesjå kyrkja
- Desse er med:
    - Hans Magne frå FIL
    - Lawrence – frå FIL
    - Kjell Morten'

Hans Magne, Lawrence og TØS har møte 21. mars

Medaljar:
Heidi har kontakt med Steinnes Tre. 30 kr per medalje. Det går me for. Så fiksar me medaljeband sjølv. Heidi sjekkar når han må ha eksakt tal bestilte medaljar.
Viktig å ha påmelding. Skjerpande for å få medalje … som melder på innan …
Lat det stå: Kyrkjestiløpet på medaljen. Kanskje kan me bruka seinare om det skulle bli medaljar til overs.

- Me startar med noko offisiell markering i Teigen.
- Når folk kjem til kyrkja, moglegheit for å koma inn i kyrkja.
- Organisten spela noko når folk kjem ? Heidi BS spør Bjørn Terje
- TØS sjekkar Signy om bileta
- Må ha nokre vaktar langs løypa mtp tryggleik
- Gruppa som skal samlast ser vidare på opplegget.
- Få nokon til å sponsa medaljane?

Ansvar: TØS, Heidi U

Opningsverk til 19 okt
Bjørn Terje ja til å skriva opningsstykke. Velga piano eller orgel. TØS held dialogen.
Også finna songen frå 1960 – Anna har den

Fest/opningsgudsteneste 19. okt

- FFC - har sagt ja
- Ola og Terje blir samde om fordelinga
- To gudstenester kl 11 og 13.
- 50 års konfirmantane frå alle sokna kjem kl. 11. – kan bli ca 25
- Konfirmantane få oppgåver – kva tenkjer prestane dei kan nyttast til? Forbøn?
- TØS kort fortelja kva som er gjort med kyrkja – levande info. Og også fortelja om kva som skjer vidare i haust.

Tekstlesing:

- Prestane må velja eigna tekstar. Dorrit blir sett på saka. For ho får med barn som skal lesa tekstane og formidla preiketeksten. Den siste er då at ein les, og at barn viser tablå, med rørsle/miming/spel – men at det er teksten ein høyrer og formidlinga ein ser. Som ei dramatisering direkte til teksten.
- Preike frå presten i tillegg.

Nattverd

Nattverd – med kneling – kontinuerleg – song under nattverd. Me treng å knela for herrens altar, sjølv om det tar lengre tid. Ein kan vurdera to «par» som delar ut inni alterringen. Kombinera med bøn og lystenning.

Forslag til songar under nattverd:
Taize-songer – Bjørn Terje…+ Dorrit
Kanskje bruka nokon på nokon gudstenester før. Forsongargruppa. Og øva inn. Få invitasjon.
Evt. Svanhild lærer mannskoret.
Dorrit ønskjer å kopla seg på

Lyd – Geir – TØS

- Nok mikrofonar. Til forsongarar

Noko enkel mat for FFC og andre involverte på to gudstenester - Pizzabollar eller noko. Me set dette opp på dugnadslista – sjå lenger nede.

Ansvar: Terje, Dorrit, Bjørn Terje Reidun mm

Kyrkjestiar 19 okt

Trond Spanne + Oddrun Merete. Digital registrering. Skal gjerast i vår/sommar.
Heidi følgjer opp.
Trond seier kva han ønskjer mtp kva sti ein skal.
– både til kl. 11 og 13-gudsteneste
Dorrit spør Kåre og Aslak om å vera med på kvar sin tur.
Aslak – Dorrit spør
Me går for to strekningar.

Ansvar: Heidi U og Dorrit

Historiekveld: «kyrkja mi» 25. oktober.
Dette er komiteen: Anna Lauvsnes, Arne Nordbø, Sivert Madland + Heidi U og TØS
Første møte 11. april

Stikk-innom … kyrkja. For ungdom. 1. nov
TØS held dialogen med Maria F Sivertsen, i fangruppa til ungdomslaget.
Liv og Heine er klare til å vera med.
Det blir nok med eit nytt styre i august at ein planlegg.
TØS samkøyrer med u-laget

Ryfylke Livsgnist kjem til å flagga alt som «Tusenårsfesten på Finnøy». Desse arrangementa blir i alle fall:

- Sundag 7. sep – Hyllest til kvinneforeiningane Utsyn
- «Tusen heftige år» - historiespel i Hesby Kyrkje med vaksne og barn, musikarar og stort opplegg. Premiere 6. november kl. 19. Spelar også 7., 8., 9. nov. Billettsalet startar i april.
- Skuleførestillingar 6. og 7. nov på dagtid for mellomtrinnet og ungdomstrinnet.
- 1.-4. klasse 7. nov for «møte med historiske heltar» i kyrkja
- Det blir også eige utdrag for dei gamle på Finnøy Pleie- og Omsorgssenter
- Abelarrangement for Finnøy Skule.
- Andre opne arrangement:
    - Ei matreise gjennom 1000 år, Landahuset med Ryfylkekokken – onsdag 19. nov – påmelding
    - 1000 år med musikk i kyrkja – i Hesby kyrkje, med Arne Martin Aandstad mfl
    - Utvandringsarrangement … i starten av desember – ikkje bestemt dato endå
    - Då me styrte landet. Talkshow om Ogmund Finnsson, historisk og humoristisk, med Leif Arild Steen og TØS – januar 2026

Tomatfestivalen
Laurdag 16. aug – ope dagtid Bethel. Samarbeid Bethel, soknerådet og Ryfylke Livsgnist.
Tomatsuppe, info om tusenårsfesten, kyrkjeopning, aktivitetar mm
Her treng me folk, både i og utanfor soknerådet.

Spør om frivillige:

- Parkeringsvaktar
- Mat til arrangement
- Mat til FFC og andre 19 okt
- Vertsskap
- Løpet – trafikkvakter osv
- Tomatfestivalen – suppe i forkant – vertsskap og pratisk 16 aug
- Mat til øving kyrkja laurdag 18 okt

mm
TØS lagar forslag til skriv – sender for gjennomsyn
Byrja å fortelja om opplegget og behov for frivillige - 1. påskedagsgudstenester

Tor Øyvind
referent

DEN NORSKE KYRKJA
Hesby sokneråd

Sakshandsamar	Arkivkode	Arkivsak	Ugradert
Heidi Bø Sangedal	411	23/04595-17	

Saksnummer	Råd/utval	Møtedato
25/25	Hesby sokneråd	25.03.2025

Orienteringssaker

Referat frå møte i Stavanger krk fellesråd
Fasteaksjonen
Konfirmantjubileum 2025
Orientering om gjevartenesta til trusopplæring.
Referat frå årsmøtene i sokna
Tilbakemelding frå møte med Fellesrådet 19. mars.
Byregudstenesten blir i år søndag 13. juli – biskop 25Anne Lise Ådnøy blir med, musikk ved fam. Mossige.

Vedlegg:
Protokoll STAVANGER KIRKELIGE FELLESRÅD 19.02.2025 (1)
Konfirmantjubileum Hesby 2024
REFERAT FRÅ ÅRSMØTE I HESBY SOKN
ÅRSMØTE I SJERNARØY SOKN
REFERAT FRÅ ÅRSMØTE I TALGJE SOKN

Saksorientering

Vedlegg:
Protokoll STAVANGER KIRKELIGE FELLESRÅD 19.02.2025 (1)
Konfirmantjubileum Hesby 2024
REFERAT FRÅ ÅRSMØTE I HESBY SOKN
ÅRSMØTE I SJERNARØY SOKN
REFERAT FRÅ ÅRSMØTE I TALGJE SOKN

Sakene vert lagt fram til orientering enten skriftleg eller munnleg i møtet.

Forslag til vedtak

Sakene vert tekne til orientering.

DEN NORSKE KIRKE

STAVANGER KIRKELIGE FELLESRÅD

Møteprotokoll STAVANGER KIRKELIGE FELLESRÅD

Møtedato:	19.02.2025 kl. 18:00
Møtested:	Tasta kirke
Arkivsak:	23/05173
Til stede:	Arnhild Aano Høyen (Stokka menighetsråd), Tor Magne Nesvik (geistlig representant), Kjersti Lundetræ (Madlamark menighetsråd), Arne Rettedal (Hafrsfjord menighetsråd), Ivar Raugstad (Rennesøy sokneråd), Magne Hersvik (Varden menighetsråd), Øystein Gomo (Hundvåg menighetsråd), Anne Synnøve Evja Eikill (Hillevåg menighetsråd), Torbjørn Waaland (Hinna menighetsråd), Eli Thorset Våge (Gausel menighetsråd), Haakon Kjell Totland (Sunde menighetsråd), Jan Erik Vinkfjord (Tasta menighetsråd), Magnus Hagland (Vardeneset menighetsråd), Håkon Arne Eide (Sjernarøy sokneråd), Jon Salthe (Kampen menighetsråd)
Møtende varamedlemmer:	Ellen Maren Dalland for Stig Ellingsen (Domkirken og St. Petri menighetsråd), Terje Kjølvik for Ottar Sandanger (Talgje sokneråd),
Forfall:	Kristin Torp (Bekkefaret menighetsråd), Karl Svela (St. Johannes menighetsråd), Mari Gudmundsen (Tjensvoll menighetsråd), Heidi Kristin Urtegård (Hesby sokneråd), Anne Kristin Bruns (Stavanger kommune)
Andre:	Mari Varhaug (gravplassjef, kun med på del av sak 4/25- som ble tatt først i møtet), Tomas Mjelde Røsbak (prosjektleder kommunikasjon og utvikling), Arne Sigurd Mossige (Økonomisjef/ass. kirkeverge), Katrine Pedersen (HR-sjef) og Rune Skagestad (kirkeverge)
Protokollfører:	Rune Skagestad

SAKSLISTE		Side
Godkjenning av innkalling og saksliste		
1/25	Godkjenning av innkalling og saksliste	2
Godkjenning av protokoll		
2/25	Godkjenning av protokoll fra møtet 18.12.2024	3

Saker til behandling		
3/25	Omstillingskrav, status og gruppearbeid	3
Orienteringssaker		
4/25	Orienteringssaker 19.02.2025	4
5/25	Eventuelt	5

Stavanger, 18.03.2025

Vi bekrefter med våre underskrifter at møtebokens blad er ført i samsvar med det som ble bestemt på møte

Ivar Raugstad
Leder

Rune Skagestad
Sekretær

Godkjenning av innkalling og saksliste

1/25 Godkjenning av innkalling og saksliste

Behandlet av	Møtedato	Saknr
1 STAVANGER KIRKELIGE FELLESRÅD	19.02.2025	1/25

Forslag til vedtak

Innkalling og saksliste godkjennes

Møtebehandling

Saksdokumenter:
Saksfremlegg fra kirkevergen

Vedtak

Innkalling og saksliste godkjennes

Godkjenning av protokoll

2/25 Godkjenning av protokoll fra møtet 18.12.2024

Behandlet av	Møtedato	Saknr
1 STAVANGER KIRKELIGE FELLESRÅD	19.02.2025	2/25

Forslag til vedtak

Møteprotokollen fra møtet i fellesrådet 18.12.2024 godkjennes

Møtebehandling

Saksdokumenter:
Saksfremlegg fra kirkevergen
Protokoll STAVANGER KIRKELIGE FELLESRÅD 18.12.2024

Vedtak

Møteprotokollen fra møtet i fellesrådet 18.12.2024 godkjennes

Saker til behandling

3/25 Omstillingskrav, status og gruppearbeid

Behandlet av	Møtedato	Saknr
1 STAVANGER KIRKELIGE FELLESRÅD	19.02.2025	3/25

Forslag til vedtak

1. Fellesrådet takker for status rapporten.
2. Fellesrådet ber kirkevergen ta med seg innspillene fra gruppesamtalene i det videre arbeidet med omstillingskrav.

Møtebehandling

Saksdokumenter:
Saksfremlegg fra kirkevergen

Prosjektleder Tomas Mjelde Røsbak hadde en innledning til gruppesamtale. Saken ble avsluttet med oppsummering i plenum.

Vedtak

1. Fellesrådet takker for status rapporten.
2. Fellesrådet ber kirkevergen ta med seg innspillene fra gruppesamtalene i det videre arbeidet med omstillingskrav.

Orienteringssaker

4/25 Orienteringssaker 19.02.2025

Behandlet av	Møtedato	Saknr
1 STAVANGER KIRKELIGE FELLESRÅD	19.02.2025	4/25

Forslag til vedtak

Sakene tas til orientering

Møtebehandling

Saksdokumenter:
Saksfremlegg fra kirkevergen
Følgende ble lagt frem til orientering:
1. Muntlig orientering i møtet om status for regnskapet for 2024.
2. Kirkebevaringsfondet har tildelt kr 325 000 til særskilt forprosjekt til Bispekapellet i 2025. Det gjør at vi får finansiert arbeidet med å få godkjent planene for dette viktige og vakre bygget.
3. Arbeidet med mulighetsstudiet om nytt krematorium er startet opp.
4. Markering av haste-utvidelsen av Askje kirkegård blir fredag 23.mai. Utvidelsen er overlevert fellesrådet og kun noe beplantning gjenstår. Anskaffelse for minnelund på Revheim gravlund avhenger av politisk vedtak pga økonomi-utfordringer før det kan sendes ut. Arbeidet med større utvidelse av Hundvåg gravplass er startet opp.
5. Gravplassjef Mari Varhaug blir med og orienterer om gravplassvirksomheten.

Vedtak

Sakene tas til orientering

5/25 Eventuelt

Behandlet av	Møtedato	Saknr
1 STAVANGER KIRKELIGE FELLESRÅD	19.02.2025	5/25

Forslag til vedtak

Intet forslag til vedtak.

Møtebehandling

Representant for Hundvåg menighetsråd, Øystein Gomo, orienterte om et simultanoversettersystem de har testet ut (bruker får opp tekst på sitt språk av det som sies, det brukes egne mikrofoner og bruker kobler seg til via egen mobil). Han lurer på om dette er aktuelt for andre menigheter og at gjennom fellesløsning kan få til en flerbruksavtale.
Kirkevergen foreslo at daglig leder i Hundvåg menighet orienterer kollegaene via epost om systemet og får tilbakemelding om det er behov og interesse for løsningen i de ulike menighetene. Menighetsrådene må eventuelt regne med selv å dekke kostnadene.

Vedtak

Fellesrådet tar saken til orientering og ber kirkevergen følge opp overfor daglig ledere.

Invitasjon

Kjære

50-års konfirmantjubilant

Hesby sokneråd har gleda av å invitera deg som var konfirmant i Hesby kyrkje i 1974 til konfirmantjubileum!

Me samlast til gudsteneste v/ Terje Engstrøm på Bethel

sundag 29. september kl 11.00

I same gudsteneste er det presentasjon av neste års konfirmantar.

Meld deg på til Heidi Bø Sangedal på mail hs973@kyrkja.no eller telefon 47010909 innan 30. juni.

Kontaktinfo til oss i komitéen er:
Anna Lauvsnes 92457673 annalauv@frisurf.no
Bjørg Helen Mjølsnes Helle 41579122 bjorghelen.helle@gmail.com
Ståle Madland 95894604 stamadla@online.no

Me vonar mange har lyst til å vere med, og gler oss til å treffast☺
Me vil finne ein stad til drøs og mat etter gudstenesta, og sender ut meir detaljert info til dei som melder seg på.

Grunna restaurering er Hesby kyrkje stengd frå 1. speptember 2024 til 1. oktober 2025. Derfor brukar me Bethel.

Med vennleg helsing Hesby sokneråd.

DEN NORSKE KYRKJA
Hesby sokneråd

REFERAT FRÅ ÅRSMØTE I HESBY SOKN

Stad: Bethel bedehus

Tid: 9. mars 2025 kl 1230 – 1250

Til stades: 20 personar

Dagleg leiar Heidi Bø Sangedal og nestleiar i soknerådet Brit Idsøe leia årsmøte. (Tor Øyvind var i Trondheim).

Lysbildeframvisning «Evangeliet i handling» på veggen.

Gjennomgang av årsrapport v/Heidi

Litt oppdatering ang. restaureringsarbeidet og ferdigstilling og gjenopning hausten 2025

Litt om stillingar og omstliingskrav.

Litt om misjonsprosjekt og ny periode.

Informasjon om Alphakurs v/Heidi Urtegård.

Trusopplæring – oppfordring til gjevarteneste. Aktualisering av viktig kyrkjelydsarbeid v/Brit

Enkel gjennomgang av rekneskapen for 2024 v/Heidi Denne er ikkje ferdigstilt, førebels viser den eit overskot på kr 53 406,-

Spørsmål frå salen: Oppfordring til å bruke heimesida for informasjon f,.eks at det er behov for frivillige til å følge dei som bur på institusjon til gudsteneste. Spørsmål om behovet for å kjøpe inn nytt piano –kantor Bjørn Terje svarte ut dette.

Referent: Heidi Bø Sangedal

ÅRSMØTE I SJERNARØY SOKN

Stad: Jørstad kyrkje

Dato: 16. mars kl 1330

Til stades: 10 personar i tillegg til Ola, Geir og Heidi

Alle fekk utdelt årsmelding.

Gjennomgang av årsrapport og rekneskap v/Heidi

Ingen innspel frå dei frammøtte.

REFERAT FRÅ ÅRSMØTE I TALGJE SOKN

Stad: Talgje bedehus

Tid: 2. mars 2025 kl 1215 – 1300

Til stades: 15 personar

Leiar i soknerådet, Eilef Gard leia møtet og gjekk gjennom årsrapporten frå 2024

Lysbildeframvisning på veggen.

Dagleg leiar Heidi Bø Sangedal gjekk grovt gjennom rekneskapen for 2024, denne er ikkje ferdigstilt, førebels viser den eit overskot på kr 44 914,-

Spørsmål frå salen: Ang. stillingar og økonomi: Me har ingen stillingar som er løna av soknet sine midler. Det er starta ei gjevarteneste knytta til trusopplæringsarbeidet. Dette er nødvendig for å oppretthalde tilbodet om trusopplæring til 0 – 18 år. Dette medlemstalet er synkande i våre kyrkjelydar.

Omstillingskravet frå kommunen vart nevnt, det blei sagt at ein var overraska over at det ikkje skulle vere klokkerar i våre kyrkjelydar i framtida.

Etter årsmøte var det høve til omvisning i kyrkja.

Referent: Heidi Bø Sangedal